ESTAN CERCADOS MARINES QUE LOGRARON DESEMBARCAR

EL CANBERRA FUE ATACADO POR OCHO AVIONES: ¿AVERIADO?

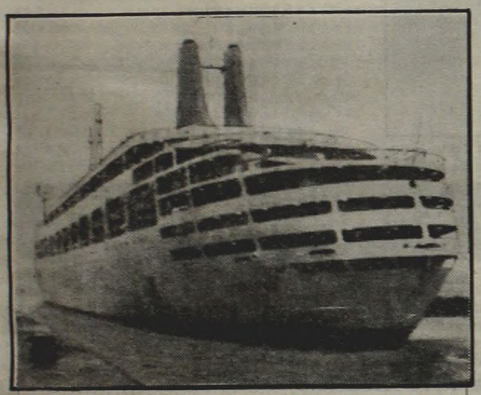

El Canberra, convertido en transporte de tropas, fue atacado por aviones argentinos.

El Papa conversa con el cardenal Primatesta, antes de la solemne misa por la paz.

crónica
FIRME JUNTO AL PUEBLO
EL DIARIO DE MAYOR CIRCULACION EN EL PAIS
1ª EDICION DE LA MAÑANA
Año XIX - Bs. As., Domingo 23 de Mayo de 1982 - Nº 6.124 - $ 6.000
RECARGO VIA AEREA $ 100

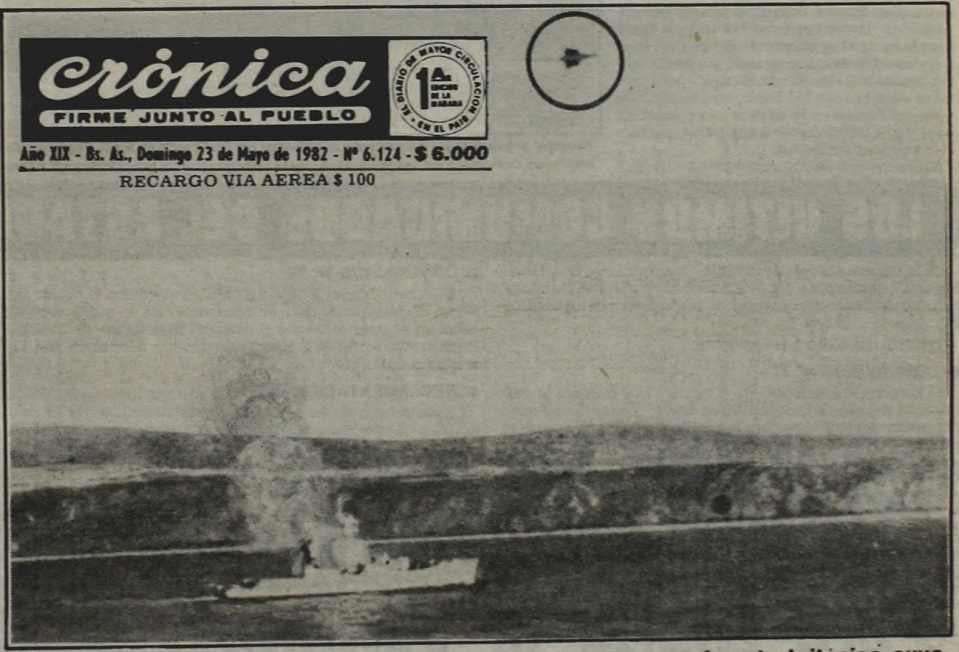

Un Mirage argentino efectúa una segunda pasada sobre una fragata británica cuya humareda delata la eficacia de los impactos que la alcanzaron unos momentos antes.

INCIDENTES Y "PERDIO" SAN LORENZO

BALLAS GANO POR PUNTOS

Se va Hay, dio penal para Morón, hubo escándalo y suspensión; el Ciclón perderá puntos.

LEONES AFRICANOS - MONOS SABIOS - O NORTE - PERROS AMAESTRADOS - GRAN BALLET INT FOCAS - EQUILIBRISTAS - SUSPENSO EN EL AIRE.
PAYASOS
EL CIRCO DEL MUNDO
ALMIRANTE BROWN Y MARTIN GARCIA
(Frente al Hospital Argerich)
SHANGRI-LA
HOY 15, 18 Y 21 HS.
con CAROZO Y NARIZOTA Y EL PROFESOR GABINETE
MENORES DE 3 AÑOS GRATIS
TRAPECIO
GRAN BALLET INTERNACIONAL - EQUILIBRISTAS - TRAPECIO - MAGIA - PAYASOS - SUSPENSO EN EL AIRE. LAS MEJORES 15 ATRACCIONES MUNDIALES - MONOS SABIOS

PIRATAS ACORRALADOS;

Los Ingleses, que Hicieron Pie en Isla Soledad, se Quedan sin Provisiones ni Municiones

Las tropas que ejercen la defensa de nuestra soberanía territorial en el archipiélago de las Malvinas continuaban anoche tratando de eliminar por completo la resistencia de los grupos británicos desembarcados el viernes último en el extremo noroeste de la isla Soledad con el frustrado propósito de establecer allí una cabecera de playa. El Estado Mayor Conjunto informó ayer al respecto que la lucha se desarrollaba en un frente estable **y la situación estaba controlada por las fuerzas patriotas**. Con posterioridad hizo saber que durante un ataque británico a las posiciones argentinas de Puerto Darwin nuestra artillería había derribado **otro de los aviones Sea Harrier** destacados por el gobierno de Londres para sus operaciones invasoras en el Atlántico meridional.

Según lo indicado en fuentes militares, la llegada de la noche obligaba a los infantes de marina ingleses a montar un gran dispositivo de vigilancia en la zona costera donde estaban refugiados, **para evitar ser sorprendidos por las constantes embestidas de los efectivos argentinos.** También, se dijo, la oscuridad imponía a los invasores la necesidad de cambiar sus posiciones, porque ya habían sido detectadas durante las operaciones diurnas. En las mismas fuentes se añadió que los "marines" desembarcados **"tienen un serio problema en el agotamiento de sus provisiones y municiones, aun cuando pueden intentar reabastecerlos desde el aire"**, pero que tanto ellos cuanto los argentinos tienen **"un enemigo común en el intenso frío reinante"**, pues nadie puede hacer fuego para calentarse o calentar alimentos.

En las fuentes aludidas se dijo también que la tarea de limpieza llevará **"algún tiempo"**, puesto que si bien nuestras tropas mantienen el control total de la situación, los británicos aislados en la zona de la bahía de San Carlos son alrededor de 400 y se hallan escondidos **en una playa de apenas 500 metros de extensión, pero muy escarpadas**, ya que está interrumpida abruptamente por acantilados de 250 metros de alto y tiene grutas y cuevas de difícil acceso. **"Nuestras acciones se limitan ahora al acorralamiento, el hostigamiento y las continuas presiones, tratando de impedir el avance de la infantería enemiga y ganando todo el terreno posible** —explicó un vocero militar—. **En las condiciones actuales, calculamos que nuestras fuerzas pueden estar avanzando a razón de unos 400 metros por hora".**

Tropas argentinas se aprestan a abordar un helicóptero en las operaciones contra los ingleses cercados en las Malvinas. Ayer continuaron las acciones en el teatro de guerra.

Las tropas patriotas cumplieron ayer esa tarea con el uso de morteros de 88 milímetros y cañones de 105 milímetros, apoyadas por la aviación, para anular la resistencia de los grupos británicos que fueron abandonados en la zona de San Carlos al retirarse mar afuera las naves bombardeadas por la aviación argentina. Voceros castrenses señalaron que los combates se desarrollaron en terrenos pertenecientes hasta el 2 de abril a una estancia denominada San Carlos, propiedad de una señora de apellido Miller, que dejó la isla y se trasladó hacia Gran Bretaña poco después de la histórica fecha.

Se pudo saber que los invasores desembarcados fueron cerca de 1.000, número que quedó sensiblemente reducido como consecuencia de la ofensiva lanzada por las fuerzas patriotas. De ahí que los voceros militares consultados considerasen producto de una imaginación poco menos que afiebrada el número de **5.000 "marines"** que habrían tocado el suelo argentino de las Malvinas, como han tratado a toda costa de hacerlo creer los expertos ingleses en acción psicológica, a través de los cables difundidos por las agencias internacionales que responden a los intereses de la corona británica.

Se dijo inclusive que la cantidad de **3.500 "marines"**, suministrada primero por las mismas fuentes londinenses, era **"una barba-**

LOS ULTIMOS COMUNICADOS DEL ESTADO MAYOR CONJUNTO

En la víspera a través de distintos comunicados, el Estados Mayor Conjunto dio a conocer a la opinión pública, las acciones desarrolladas en el teatro de operaciones del Atlántico Sur.

Textualmente dicen lo siguiente:

● COMUNICADO Nº 77

El Estados Mayor Conjunto comunica que durante la madrugada del día de la fecha, 22 de mayo, tropas del ejército argentino continuaron combatiendo con las tropas que el enemigo ha desembarcado en la zona del Puerto San Carlos".

"El frente del combate se mantiene estable y la situación bajo control de las fuerzas argentinas".

● COMUNICADO Nº 78

"El Estado Mayor Conjunto comunica que en el día de la fecha, 22 de mayo de 1982, en circunstancias en que llevaba a cabo un ataque sobre las posiciones argentinas de Puerto Darwin, un avión Sea Harrier inglés fue derribado por la artillería antiaérea".

● REGLAMENTACION VIGENTE

La Secretaría de Información Pública recordó que se encuentra vigente el decreto número 8944/46, relacionado con la imprescindible aprobación previa del instituto Geográfico Militar en toda representación cartográfica del país, total o parcial, que circule en nuestro territorio.

La información expresa: "Las naturales necesidades de información que se originan ante los sucesos que está viviendo nuestro país como consecuencia de la recuperación de las islas Malvinas, han motivado que los órganos periodísticos recurran a la utilización de mapas o cartas para una mejor visualización de las situaciones expuestas.

● COMUNICADO 79

"El Estado Mayor Conjunto comunica que las operaciones militares que llevaron a cabo las fuerzas argentinas, el 22 de mayo de 1982, en el área Malvinas, se desarrollaron dentro de lo previsto, y tendieron fundamentalmente a evitar que la fuerza enemiga consolidara su posición".

"Un Alto Precio en Bajas Para Lograr la Victoria"

La incómoda posición táctica de los cuatrocientos efectivos británicos que se encuentran aislados en el extremo noroeste de la isla Soledad torna prácticamente imposible que puedan concretar un desplazamiento hacia el interior de la isla, revelaron ayer fuentes militares.

Asimismo, en medios castrenses se destacó la actuación de las unidades de la Fuerza Aérea que tomaron parte el viernes en los rudos combates de la **Bahía de San Carlos**, que infligieron serios daños a las unidades de la flota británica que se habían internado en el estrecho del mismo nombre.

Las tropas de desembarco que lograron permanecer en la isla Soledad se encuentran actualmente en una zona cuya topografía es poco adecuada para establecer una **"cabecera de playa"**, a lo que se suma la falta de apoyo naval y aéreo, luego que el viernes se retiraron las naves que los protegían.

El grueso de las fuerzas de desembarco hicieron pie en la antevispera en la **Caleta San Carlos**, sobre una pequeña playa de apenas 500 metros de extensión.

Según el relato de una fuente militar, el llano donde se estacionaron las tropas invasoras está rodeado de cerros de hasta 250 metros, escarpados y sin ninguna vegetación.

El lugar está separado por unos 50 kilómetros de la población más cercana, ubicada en Puerto Darwin, y pertenece a una estancia de propiedad de una mujer que reside en otro lugar de la isla, revelaron las fuentes.

Fracasados otros intentos de desembarco por parte de la flota inglesa, esos efectivos se encuentran allí cercados por las tropas argentinas, con posibilidades prácticamente nulas de desplazarse, pues les resultaría casi imposible atravesar las elevaciones.

Las unidades navales que les brindaron apoyo de artillería durante el desembarco se alejaron del lugar hacia el norte para internarse mar adentro, ante la ofensiva desatada por la aviación argentina.

Las fuentes consideraron igualmente que la ayuda que pueden recibir de los aviones Harrier también es limitada, ya que solo pueden determinar la ubicación de las tropas argentinas en pleno día.

Si bien no se descarta que los incursores británicos cuenten con algún tipo de defensa antiaérea, les resultaría insuficiente para neutralizar los eventuales ataques de los aviones **"Pucará"**, y menos aún para responder al fuego de la artillería de las fuerzas de la defensa, revelaron los voceros.

En medios militares se consideraba ayer que la situación de los marinos desembarcados se torna sumamente incierta, pues se cree muy improbable que el alto mando británico decida enviar otros buques al estrecho de San Carlos, luego del serio revés sufrido en los combates del viernes.

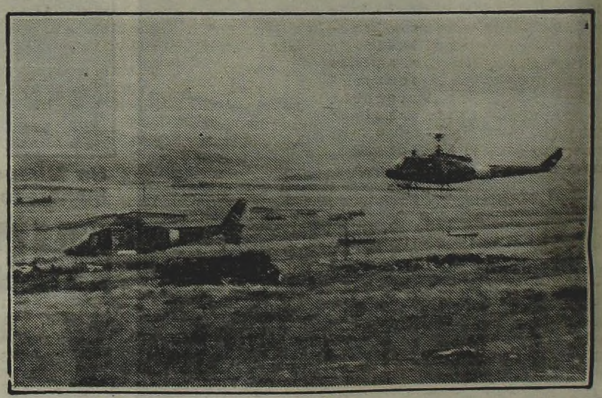

Helicópteros completan su acción contra un anfibio destruido. La Fuerza Aérea cumplió heroico cometido.

En tanto, un vocero de la Fuerza Aérea realizó una evaluación de la actuación de unidades de esa arma en la encarnizada batalla que se libró en la boca norte del estrecho de San Carlos.

"Los aviadores —puntualizó— **eligieron para sus ataques la táctica más riesgosa, pero la que mejores resultados podría arrojar".**

"Pero eso le significó a nuestros pilotos tener que pagar un alto precio en bajas para obtener la victoria", añadió.

El vocero detalló que las aeronaves argentinas volaron durante los combates a muy baja altura, para poder acercarse a los buques británicos sin ser detectados por los radares.

"Esa operación en un estrecho bordeado por cerros de cierta altitud entraña un enorme riesgo para los aparatos, especialmente los que operan a gran velocidad".

En ese sentido, explicó que **"el gran poder de ataque de los Mirage argentinos consiste en volar a mucha velocidad y gran altura, y de allí lanzarse en picada sobre el enemigo".**

"Pero volar a baja altitud —detalló— **implica el contínuo riesgo de estrellarse, porque no tienen la misma sustentación que otras máquinas menos rápidas".**

Como **"un ejemplo"** de lo realizado el viernes por los aviadores argentinos, el vocero relató la actitud de un piloto —presumiblemente de un Mirage— quien pese a advertir que no contaba con el combustible suficiente, se lanzó igualmente al ataque y descargó todo su armamento sobre una fragata enemiga.

"Luego tuvo que eyectarse antes de que su aparato cayera —concluyó—, **pese a que en ese momento volaba sobre las aguas del estrecho, y cayó a unos 500 metros de una nave enemiga".**

OTRO HARRIER ABATIDO

La Noche y el Frío, "Enemigos Implacables"

ridad", ya que no se podia admitir siquiera la idea de haber producido un desembarco asi sin brindar a esas tropas el apoyo logistico adecuado y dejándola **"prácticamente a merced del contraataque argentino"**, ya que los buques de la flota invasora que no fueron hundidos huyeron mar afuera, y los aviones Sea Harrier tampoco aparecieron para apoyarlas. A juicio de los observadores militares, eso está indicando que la victoria de las armas argentinas en la batalla de San Carlos significó para las fuerzas colonialistas del Reino Unido pérdidas de las cuales les resultará muy difícil recuperarse.

En fuentes responsables de la Fuerza Aérea se informó que durante la jornada de ayer no se realizaron acciones bélicas de importancia, precisamente porque las naves enemigas, duramente castigadas por el fuego de nuestra aviación, no incursionaron por la zona. No obstante ello, nuestros aviones cumplieron acciones de hostigamiento sobre la zona de San Carlos y sus inmediaciones, en la que habían desembarcado los "marines". Estas misiones estuvieron a cargo de aviones Pucará A-4B, A-4C y A-4Q, con la cobertura aérea de Mirage M-III, sin que se registraran pérdidas materiales propias.

No ocurrió lo mismo con los aviones enemigos, que en sus muy escasas incursiones sufrieron los efectos de las baterías patriotas.

De acuerdo con lo indicado en un comunicado oficial del Estado Mayor Conjunto, **un Sea Harrier fue abatido cuando atacaba posiciones argentinas en Puerto Darwin.** Otras operaciones aisladas, llevadas a cabo por máquinas del mismo tipo y por helicópteros Sea King, concluyeron sin consecuencias para las posiciones argentinas.

Mientras el mundo entero comenta la tremenda derrota sufrida por la flota británica en el estrecho de San Carlos, y mientras los propios ingleses tratan de ocultar ante la opinión pública de su país la magnitud de ese desastre, un nuevo motivo de preocupación se ha venido a sumar a los que ya tenían los altos mandos militares y estratégicos del Reino Unido. De acuerdo, en efecto, con cables procedentes de Londres, **se teme ahora la amenaza de los submarinos de la flota argentina**, que hasta hoy han estado ausentes de la batalla y cuya aparición súbita podría poner en peligro, se dice, a las unidades de la Task Force.

En medios oficiales de Londres se pudo saber que el problema fue analizado exhaustivamente durante la reunión realizada ayer por la mañana con la participación de los miembros del comité ministerial de crisis y altos oficiales y funcionarios de la defensa del Reino Unido en la residencia de la calle Downing donde está la sede gubernamental. **En esas conversaciones se comentó que hasta el momento han resultado infructuosos los esfuerzos por localizar la posición de esos submarinos, que podrían causar verdaderos estragos en la flota invasora.**

En Londres se sospecha que **los tres submarinos argentinos podrían haber partido desde sus bases hacia alta mar y estarían "merodeando" muy cerca del área donde opera la flota británica.**

Los infantes argentinos atacan posiciones británicas en San Carlos. Invasores estan rodeados y sin apoyo.

Los Servicios Públicos: Todos con Normalidad

PUERTO ARGENTINO, 22 (Télam).— Los servicios públicos esenciales en esta ciudad, se cumplen con absoluta normalidad. Eso es, que tanto la provisión de agua potable, el suministro de energía eléctrica, el mantenimiento de los caminos, la conservación y limpieza de la ciudad y los servicios contra incendio, son efectuados por personal de la Secretaría de Obras Públicas de la Gobernación de estas islas Malvinas, sin inconvenientes de ningún tipo.

Un informe de la mencionada repartición, hace referencia al personal militar y civil que realiza las tareas, y sobre estos últimos consigna que el ausentismo puede considerarse normal

● AGUA POTABLE

El agua potable, que proviene del Río Malo, se procesa a través de una planta extractora y purificadora. En esto es realmente útil señalar que no hay carencia del líquido elemento, aun teniendo en cuenta que el consumo es varias veces superior al habitual. Existe una cantidad de elementos químicos de los que se utilizan para asegurar la salubridad del agua, como para poder dar continuidad al servicio por un período más prolongado.

Paralelamente, se ha previsto la instalación de plantas purificadoras de emergencia, en caso de que se registren daños en la planta principal.

● ELECTRICIDAD

Se hallan en funcionamiento normal la central eléctrica que provee de energía a todo el égido urbano de Puerto Argentino.

Ayuda Yanqui: "Sin Mayor Relevancia"

"DURO REVES LA HACE INEXPLICABLE"

La ayuda militar norteamericana a Gran Bretaña no tiene por ahora mayor relevancia, pero sí contenido político opinó ayer una fuente militar al comentar una lista extraoficial de los suministros que la Unión proporcionó a Inglaterra publicada por un diario neoyorquino.

La fuente explicó que la ayuda es inaplicable para las fuerzas británicas a raíz del "duro revés" que sufrieron el viernes en la Batalla de San Carlos.

El Reino Unido habría recibido de su aliado "cohetes antiaéreos", radares con base en tierra, tanques de combustible, para aprovisionar a los aviones Harrier en el caso de que los ingleses pudieran instalar una pista, generádores de energía, municiones y también la posibilidad de usar aviones tanque para abastecer a máquinas de combate en vuelo.

En este último caso la fuente dijo que la operación de abastecimiento en vuelo es simple pero muy engorrosa su coordinación ya que se necesita igualar velocidades, aguardar condiciones meteorológicas aceptables y compatibilizar una serie de cuestiones técnicas antes de llevarla a cabo.

Explicó además que los bombarderos Vulcán, supuestamente los destinados a ser abastecidos en vuelo, están concebidos para lanzar un ataque atómico desde Inglaterra a Moscú por lo cual se consideró "muy difícil" que puedan llegar hasta la zona del conflicto, en el Atlántico Sur.

Dijo la fuente militar que todas estas ayudas "tendrían utilidad" si los británicos hubieran podido establecer una "fuerte cabecera de plata y asegurado su sostenimiento".

La versión de todos estos suministros y facilidades fue publicada por el diario "New York Times" citando a "funcionarios gubernamentales de responsabilidad".

El analista consultado dijo que la asistencia norteamericana significó una "clara definición política" ya que permitió que las fuerzas británicas que cumplen tareas en la Organización del Atlántico Norte (OTAN) fueran relevadas por los norteamericanos.

"Esto posibilitó —dijo— que las fuerzas inglesas pudieran ser derivadas al Atlántico Sur para intervenir en la lucha por las Malvinas".

Sobre los pertrechos presuntamente facilitados a Londres por la Casa Blanca, dijo el analista que **"mientras los británicos no controlen una parte del territorio en disputa, de nada sirve una pista de aterrizaje para armar, ni tampoco los radares con base en tierra".**

Agregó que la utilización de los tanques de aprovisionamiento de combustible **"depende también de que logren instalar una pista".**

Por otra parte, pronosticó que la actitud norteamericana les acarreará problemas para renovar el arrendamiento de la base de submarinos polaris **"Rota"**, en España.

Hizo tal estimación teniendo en cuenta que la decisión de Washington de apoyar a Gran Bretaña no sería bien vista por el gobierno español, a raíz de la antigua controversia entre Madrid y Londres por Gibraltar.

De todos modos el apoyo yanqui a los británicos sigue despertando la reacción de los países latinoamericanos y, aún la preocupación de observadores europeos, que ven en tal actitud una escalada de complicaciones capaces de minar la estabilidad diplomática en la ONU y el descredito que precipitaría la formación de un frente común a los países del continente sudamericano

"ESTAN AISLADOS Y NO PODRAN IR LEJOS"

RIO DE JANEIRO, 22 (ANSA).— "Ellos están aislados y no podrán ir muy lejos" manifestó al corresponsal de **"O Globo"** en Buenos Aires una **"fuente de la Marina"** con relación a la cabecera de puente que los ingleses habrían establecido ayer en Puerto San Carlos, al norte de la isla Soledad.

Según la fuente, los comandos no podrán recibir aprovisionamiento a través de lanchas y helicópteros, como consecuencia del intenso bombardeo por parte de los aviones argentinos en el área, y tampoco tienen condiciones de avanzar, debido al terreno blando y accidentado, lleno de turba.

"Solo les resta la opción de defenderse atrincherados en puntos montañosos", añadió el informante.

Otra fuente militar argentina consultada por el corresponsal del diario de Río de Janeiro garantizó que las fuerzas argentinas hicieron numerosos prisioneros y provocaron muchas bajas entre el enemigo, y **"los comandos que consiguieron infiltrarse están bajo control".**

Según el oficial, uno de los helicópteros utilizados por los británicos para el desembarco fue abatido precisamente debido a las dificultades que el terreno de las islas presenta para posarse y despegar: "El aparato consiguió aterrizar, pero cuando intentaba levantar vuelo quedó agarrado al suelo por algunos minutos, y finalmente, cuando iniciaba el decolaje, nuestra artillería lo alcanzó en pleno".

"Como se esperaba, ellos (los ingleses) no contaron con apoyo aéreo suficiente para un gran desembarco, y la mayoría de los comandos murieron o se rindieron después de cercados, solo un reducido grupo consiguió infiltrarse y esta siendo duramente castigado", prosiguió el militar argentino.

La fuente dijo no tener detalles sobre los ataques a otros puntos de las islas, como Puerto Argentino, Puerto Darwin y Bahía Fox: **"por lo que sé, los ataques a otros puntos no pasaron de bombardeos de saturación, con el objetivo de confundir a nuestras fuerzas. En realidad, ellos concentraron su poder de fuego en puerto San Carlos, a partir del estrecho del mismo nombre, donde estaban 10 navíos enemigos".**

En cuanto a cual sería el motivo por el cual esa región habría sido escogida por los ingleses para el desembarco, el militar argentino dijo a "O Globo": **"El motivo fundamental es que la mayoría de los misiles aire-superficie de largo alcance de Argentina se dirije a los blancos a ras del mar. Y en el estrecho de San Carlos hay muchas piedras, lo que dificulta la utilización de los misiles, entre ellos el 'Exocet'".**

El oficial no quiso entrar en detalles, pero dió a entender que los navíos argentinos atacaron ayer las fragatas inglesas con cohetes y bombas, debido a las restricciones al uso de misiles.

De acuerdo al informante, las fuerzas argentinas prefirieron primero dejar que los navíos británicos entrasen en el estrecho de San Carlos para facilitar el contraataque de la aviación.

"La intención de ellos era atraer la mayoría de los aviones hacia fuera del estrecho, debilitando las defensas en el área", comentó el informante.

El oficial argentino dijo ignorar cuantos comandos consiguieron desembarcar, limitándose a señalar al corresponsal, Paulo Torre, que fue un número **"reducido"**, entretanto, calculó que los británicos utilizaron 10 lanchas de desembarque y un número indeterminado de helicópteros para la operación.

● "ASOMBROSA" ESTRATEGIA

En otro lugar de "O Globo" fuentes militares argentinas manifestaron su **"asombro"** ante la estrategia adoptada por la fuerza naval británica en el ataque de ayer contra las Malvinas, y que **"contrarían todas las reglas militares".**

Un informante fue de opinión que los británicos al parecer quisieron huir a la acción de los "Exocet" (uno de los cuales hundió semanas atrás al destructor inglés "Sheffield"): "Pero al internarse en el estrecho, de solo algunos kilómetros de ancho y cercado por grandes montañas, quedaron vulnerables a los aviones". También cree el militar que probablemente los británicos fueron traicionados por el tiempo, que se preanunciaba como muy malo pero que acabó permitiendo una gran visibilidad, facilitando los vuelos de los aviones argentinos.

INFORME DE LAMI DOZO AL COMITE MILITAR: ACTUARON 80 AVIONES

Gloriosas Alas de la Patria

No menos de 80 aviones de la Fuerza Aérea Argentina intervinieron en los sucesivos ataques realizados contra la flota inglesa, en las acciones que tuvieron escenario en la víspera en las islas Malvinas, según se supo en fuentes del mejor origen.

En ese sentido, trascendió que el comandante en jefe de la fuerza, brigadier general Basilio Lami Dozo, rindió anteanoche un amplio informe al Comité Militar, aportando datos fundamentales del enfrentamiento con la flota británica y su aviación embarcada.

Lami Dozo, tal como lo informó "CRONICA" en la víspera, a lo largo de más de 12 horas visitó las bases aéreas continentales con los integrantes de su plana mayor y compartió con jefes y oficiales las primeras noticias aportadas por el comandante de la Fuerza Aérea sur, brigadier Ernesto Crespo, sobre los hechos bélicos iniciados alrededor de las 10 del viernes.

Durante las acciones, según trascendió —y así lo consignaría el informe del brigadier Lami Dozo al Comité Militar— los aviones de la Fuerza Aérea destruyeron tres fragatas, dejaron seriamente averiadas dos y otras tantas con averías menores.

Según los informes, del mejor origen, las bajas del enemigo invasor fueron comprobadas por los aviones de reconocimiento al finalizar el combate, lo que permitió certificar lo conocido anteriormente y que surgió del interrogatorio a los tripulantes de los aviones que combatieron.

Simultáneamente pudo establecerse que participaron en el ataque dos escuadrones de aviones Douglas A-4B, un escuadrón de aviones Douglas A-4C, dos escuadrones de aviones Mirage V-Dagger, en tanto otro escuadrón de interceptores Mirage III, ofreció la cobertura aérea a los caza-bombarderos.

Para medir la importancia del despliegue de la Fuerza Aérea Argentina, debe consignarse que los escuadrones de los caza-bombarderos e interceptores están integrados por 12 aviones cada uno.

A causa de la acción en el aire, un Mirage III, argentino derribó a un Sea Harrier y otros dos aviones ingleses —también Sea Harrier— fueron abatidos por la artillería antiaérea, que también derribó cuatro helicópteros Sea-King.

El escuadrón de ataque con asiento en las Malvinas, y equipado con aviones IA.58 Pucará incursionó con cuatro ataques contra las barcazas de desembarco inglesas e infantes de Marina, produciendo el hundimiento de cuatro y averías a otras tantas.

Un avión "Aero-Machi" de la Armada Argentina atacó un destructor británico, al que le produjo averías con la salva de cohetes, en tanto la misión realizada por aviones A-4Q, de la Armada Argentina, con base en tierra, produjo daños a una fragata enemiga, según surgió del interrogatorio a los pilotos.

El brigadier Lami Dozo efectuó el viernes una gira por distintas unidades del arma en la zona sur del país, y viajó acompañado por el jefe del Estado Mayor General, brigadier mayor **Juan García**, y los comandantes, Aeroestratégico brigadier mayor **Telmo Helmut Weberg**, y Aerodefensa, brigadier mayor **Augusto Hughes**, el secretario general de la Fuerza Aérea, brigadier **Rodolfo Aquilino Guerra**, los jefes de las distintas áreas del Estado Mayor General y el asesor jurídico brigadier **Marconi**.

En Trelew, primera escala, el comandante tomó contacto con el comandante de la Fuerza Aérea sur, brigadier Ernesto Crespo, quien lo impuso de los detalles de los acontecimientos bélicos, ocurridos en el marco del Atlántico Sur al enfrentar a la escuadra invasora en aguas argentinas.

PREPARA LA CRUZ ROJA ATENCION DE LOS HERIDOS

BAHIA BLANCA, 22 (De nuestro corresponsal).— La Cruz Roja Argentina, ha organizado en Bahía Blanca, y varias ciudades del litoral atlántico argentino, medidas preventivas para la atención de heridos o lesionados, por encontrarse éstas dentro de la denominada "zona de emergencia".

Con tal motivo estuvo aquí, la secretaria general de la institución, arquitecta Sara Grimaldi, quien juntamente con representantes de la filial local, preparó cursos de primeros auxilios y de voluntarios para los hospitales de campaña que posee la entidad, uno de los cuales ha sido destinado en esta ciudad.

La arquitecta Grimaldi explicó que la institución —auxiliar de los poderes públicos—, se puso a las órdenes de la Defensa Civil, la que le adjudicó un rol, que es la capacitación de personal a ser destinado en calidad de voluntarios, a los distintos barrios, para el caso de una emergencia.

Debido a que en un principio no se halló el número suficiente de personas preparadas, para brindar los primeros auxilios, se iniciaron cursos acelerados de 10 horas que fueron brindados en distintas instituciones

Esta tarea que incluye la preparación en general de personas que deseen adquirir conocimientos elementales para la atención primaria de accidentados, se está haciendo también en Río Gallegos, Mar del Plata, Comodoro Rivadavia, Miramar y el municipio urbano de la Costa.

A la vez se han intensificado los cursos de atención sanitaria en todo el país. Otra de sus misiones, es la captación de dadores voluntarios de sangre, identificación del grupo sanguíneo y su registro, para una eventual llamada.

También la arquitecta Grimaldi anticipó que se destina a Bahía Blanca, una de las 7 unidades de campaña que adquirió la Cruz Roja Argentina, a razón de 7.000 dólares cada una.

Se trata de pequeños hospitales bajo carpa, de rápida y fácil instalación.

No hay Peor Cuña que la del Mismo Palo... Léalo

Es de fabricación británica el proyectil tierra-aire que ayer en puerto Darwin derribó a un Sea Harrier, lo que constituye una cruda ironía en el marco de la guerra que se está librando en el Atlántico Sur.

La efectividad del arma empleada por las defensas antiáreas argentinas había quedado comprobada el viernes durante las acciones en la zona de Howard, donde otras dos máquinas inglesas cayeron ante los proyectiles Blow Pipe.

Los mismos son lanzados por un aparato similar a un bazooka, que mide 1,40 metros y que cargado pesa algo más de 20 kilogramos.

Los Blow Pipe son radiocomandos y cuenta con un control de radar montado en su punta.

USHUAIA: ADOPTAN MEDIDAS DE SEGURIDAD

USHUAIA, 22 (De nuestro corresponsal).— Las autoridades locales han resuelto poner en práctica aquí una serie de medidas de seguridad como consecuencia del conflicto argentino-británico por las islas Malvinas.

En principio se ha pedido a la población que en todo momento lleven consigo sus documentos de identidad, los que les podrá ser requeridos por las fuerzas de seguridad.

Asimismo, se solicitó a los pobladores que, luego de la puesta del sol, reduzcan al mínimo sus paseos por las calles de esta ciudad, capital del Territorio Nacional de Tierra del Fuego e Islas del Atlántico Sur.

Por otra parte, noticias que no han podido ser confirmadas indican que no se descarta la realización de relevamientos en estancias situadas en la Isla Grande.

● AEROPUERTO, AFECTADO

COMODORO RIVADAVIA, 22 (De nuestro corresponsal).— La actividad de la población de esta ciudad se reanudó normalmente esta mañana tanto en el ámbito industrial como en el comercial. Los acontecimientos del Atlántico Sur se viven con tranquilidad y con fe en la victoria de las armas patriotas.

El aeropuerto General Mosconi está afectado desde la víspera, exclusivamente a operaciones militares, cancelándose hasta pasado mañana los vuelos aerocomerciales.

Por otra parte, la población de Comodoro Rivadavia sigue dando muestras de su solidaridad. Tras un comunicado radial solicitando dadores de sangre, se presentaron más de 500 voluntarios en el Hospital Regional, ante la posibilidad de que deba atenderse necesidades urgentes, en razón de los combates que se libraban en las islas Malvinas.

Todo se hace en el marco de un clima de tranquilidad y con la conciencia de que el país se encuentra inmerso en la defensa de una causa justa.

● CALMA Y NORMALIDAD

RIO GALLEGOS, 22 (De nuestro corresponsal).— La noticia sobre el inicio de las acciones bélicas en las Malvinas y su continuidad, no han alterado en nada el ritmo de vida de la población en el sur del país, el que se desarrolla de la más absoluta calma y normalidad.

Ninguna medida especial ha sido tomada en las últimas horas, y solo la cancelación de los vuelos comerciales ha creado inconvenientes a los viajeros, sobre todo a quienes llegan aquí por razones laborales y retornan los fines de semana al norte del país.

La empresa Aerolíneas Argentinas, informó que recién el lunes podría reanudar sus servicios.

Por su parte Austral y Líneas Aéreas del Estado, hicieron saber que la suspensión total de sus servicios se mantendrá por tiempo aún no determinado.

● CORRENTINOS: FIRMEZA

CORRIENTES, 22 (De nuestro corresponsal).— El comandante de la Séptima Brigada de Infantería con asiento en Corrientes, general de brigada Ricardo Norberto Flouret, mantuvo una comunicación telefónica con el gobernador correntino, general Juan Alberto Pita.

El jefe militar expresó que se encontraba emocionado por la firmeza y decisión con que cada hombre enfrenta la situación histórica y trascendente que el país todo transita. Por su parte, el general Pita pidió les transmitiera el saludo del gobierno y del pueblo

"Sea King" Caído en Chile: Incógnita

PUNTA ARENAS, Chile, 22 (EFE).— Ha resultado infructuosa, hasta el momento, la búsqueda de los tripulantes del helicóptero "Sea King" matrícula ZA-290 de la marina británica que fue encontrado semidestruido el martes último en la localidad de Aguas Frescas, a 18 kilómetros de esta ciudad.

El hecho motivó una protesta formal del gobierno chileno ante el de Gran Bretaña, que respondió que el aparato se había salido de ruta debido a desperfectos técnicos y al mal tiempo reinante en la zona.

Tras interrogar a diversos testigos que vieron al helicóptero sobrevolar el lugar en que finalmente fueron encontrados sus restos, en esta ciudad no se descarta la posibilidad de que los tripulantes británicos hayan concluido en Aguas Frescas una misión secreta, destruyendo después la máquina.

Según un profesor de la escuela pública de Aguas Frescas, tras pasar el helicóptero se sintieron un par de explosiones.

Estas declaraciones, unidas a lo que presenciaron algunos periodistas y expertos en la propia máquina accidentada, han dado realidad a la teoría de que fueron los propios británicos quienes destruyeron el helicóptero.

Se dijo que, después de la primera explosión, el fuego solo afectó al equipo y al instrumental de radio, y una segunda explosión destruyó la cabina de mando, pero, dejando intacto gran parte del fuselaje.

Personal de la Fuerza Aérea de Chile procedió ayer a destruir lo que quedó del helicóptero, mientras una motoniveladora sepultaba sus restos en el mismo lugar.

Aunque permanece en el misterio el paradero de los tripulantes del helicóptero, existen indicios ciertos de que cercano al lugar del accidente se instaló una suerte de campamento en el que se encontraron sacos de dormir, restos de una carpa y otros elementos.

DICEN QUE LO VOLARON LUEGO DE "ATERRIZAR"

NEUQUEN, 22 (De nuestro corresponsal).— Radio Cooperativa de Santiago, Chile, captada aquí, expresó que en fuentes periodísticas extranjeras se señala que el helicóptero británico Sea King hallado a 18 kms. de la ciudad austral chilena de Punta Arenas, realizaba "una misión de espionaje".

Y ESTO?

Al respecto dijo que la aeronave "no se estrelló. Simplemente que aterrizó sin problemas y fue destruido luego", agregando que "Chile protestó por la violación de su territorio e inició una búsqueda de sus tripulantes, quienes aparentemente —dijo— destruyeron su helicóptero con una granada incendiaria y luego desaparecieron".

Es evidente que los piratas no tenían la intención de "desnudar" sus intenciones...

El Artero Ataque a un Buque Indefenso

Turbado todavía por los tristes recuerdos de la tragedia que le tocó protagonizar, Alfonso López, uno de los pocos sobrevivientes del alevoso hundimiento del buque "Isla de los Estados", destinado al transporte de alimentos, medicinas y otras cargas semejantes para los habitantes del archipiélago malvinense, relató a los periodistas diversos pormenores de los difíciles momentos vividos. Como se recordará, el cruel e inútil ataque de las fuerzas imperialistas inglesas, causó la muerte de 23 marineros argentinos, ajenos a toda actividad bélica.

En su domicilio de Avellaneda, acompañado por su esposa, Rosa Casals y su hijito Manuel Angel, recordó que en esos trágicos momentos sus compañeros Sandoval y Pallarola estaban a su lado. "Entre los tres —añadió— tiramos la balsa al agua. Sandoval se arrojó al mar; a Pallarola no lo volví a ver hasta un rato después. Sandoval, en cambio, desapareció".

López recordó, asimismo, que hasta la balsa —desde la que contempló el hundimiento del buque "Isla de los Estados"— llegaban los gritos de auxilio de sus compañeros, envueltos en las tinieblas de una noche cerrada y flotando dificultosamente en las frías aguas agitadas por el furor de la tormenta. Orientado por los gritos, López pudo rescatar del mar al jefe de la cubierta, Bottaro, a Pallarola y al capitán del buque hundido por los piratas ingleses, Panigari, quien instantes después, para asegurar la navegación de la balsa que se estaba hundiendo, en gesto heroico, se arrojó nuevamente a las aguas, siendo envuelto por las gigantescas olas.

LAS PERTENENCIAS DE GIACHINO, AL MUSEO

BAHIA BLANCA, 22 (De nuestro corresponsal).— El museo de la Infantería de Marina, en la base "Baterías", ubicada ésta en la jurisdicción de Puerto Belgrano, distante unos 50 kilómetros de aquí, será el destino final del puñal de combate y de la insignia de paracaidista militar del capitán de fragata Pedro Giachino.

Así lo dispuso su esposa, María Cristina Nauri de Giachino en su nombre y en el de sus hijas Vanessa y Carina, al recibir ambos símbolos, en una ceremonia cumplida en la dirección del diario "La Nueva Provincia".

Tales elementos habían sido donados el 9 de mayo último al Fondo Patriótico Nacional por la señora de Giachino, durante el programa televisivo "Las 24 horas de las Malvinas".

Llegó de esa manera a su término la generosa iniciativa de un grupo de instituciones.

"GIBRALTAR NO DEBE SUFRIR"

LONDRES, 22 (EFE).— Con el título **"Gibraltar no debe sufrir"**, el diario **"The Times"** publica hoy un editorial en el que admite que la acción argentina en las Malvinas afecta a las relaciones de España y Gran Bretaña acerca de esa colonia.

"Hay muchos paralelos evidentes entre las dos colonias, las Malvinas y Gibraltar, ambas con poblaciones determinadas a seguir siendo británicas, ambas reivindicadas por razones geográficas e históricas o seudohistóricas", dice el editorial.

En opinión de **"The Times"**, por esas emociones paralelas España se ha colocado decididamente al lado de Argentina.

Ante esa situación, Gran Bretaña y España cancelaron las negociaciones sobre Gibraltar prevista para el 20 de abril y no puede sorprender que Madrid, aunque sea lamentable, no haya abierto la frontera.

"Hay incertidumbre ahora —asegura 'The Times'— **sobre la reunión del 25 de junio para tratar Gibraltar. En España, la dimisión de lord Carrington y la firme actitud de Margaret Thatcher en las Malvinas han provocado consternación".**

PIDEN INVESTIGAR "FIASCO"

LONDRES, 22 (DPA).— Una investigación a fondo del **"fiasco"** británico en las islas Malvinas pidió hoy el presidente del partido Liberal de Gran Bretaña, **David Steel.**

Los liberales, si bien están **"rezando"** por el éxito británico en la guerra no declarada a Argentina, esperan que las acciones militares no arriesguen la vida de los soldados británicos y de los conscriptos argentinos.

Actualmente no es tiempo aun de que los políticos, **"sentados en sus mecedoras"**, critiquen acciones militares que se desarrollan a 8.000 millas de Gran Bretaña, pero al final de las hostilidades todo el pueblo británico tiene derecho a que se le respondan varias preguntas, añadió.

Según el líder liberal británico, el Parlamento deberá ocuparse principalmente de 3 problemas: **¿por qué no previeron los diplomáticos y los servicios secretos británicos la invasión argentina del 2 de abril?, ¿es realista el concepto defensivo británico?, y ¿qué consecuencias tiene la venta de armas británicas a "regímenes inestables"?**

Admiten que una de sus más Modernas Fragatas Resultó Hundida y 20 Marines Perdieron la Vida

PIRATAS, HASTA PARA INFORMAR

LONDRES, 22 (UPI).— Aviones argentinos atacaron y hundieron a la fragata británica **"Ardent"**, matando a unos 20 hombres e hiriendo a otros 30 durante los combates de ayer en las Malvinas, dijo hoy el ministro de Defensa John Nott.

La fragata Ardent fue el segundo buque británico hundido por aviones argentinos. El destructor Sheffield fue tocado el 4 de mayo por un misil Exocet disparado desde un jet a baja altura y fue destruido, con una pérdida de 20 vidas.

Una combinación de misiles antiaéreos y jets Sea Harrier que defendió a la fuerza de operaciones derribó 14 aviones Mirage y Skyhawk argentinos en la batalla, dijo Nott, así como dos Pucará y cuatro helicópteros.

Los ataques argentinos averiaron otros cuatro buques ingleses, dijo. Los daños que sufrieron tres de ellos no fueron serios y los buques están aún en operaciones.

Otro buque quedó fuera de operaciones cuando una bomba explotó en su cuarto de máquinas, pero su sistema de armas continúa operando, dijo Nott.

"Pero una fragata del tipo 21, la HMS Ardent, fue tocada también por las bombas y cohetes y tras valerosos intentos de detener los daños, se hundió durante la noche pasada", dijo.

La Ardent era una fragata de clase Amazón y antisubmarinos lanzada hace solo 1-2 años. Estaba equipada con misiles anti buques Exocet y con misiles antiaéreos Seacat.

Nott no pudo dar el número exacto de las bajas británicas, pero dijo que **"los primeros informes indican que se han perdido unos 20 hombres y otros 30 están heridos".**

El ministro de Defensa dijo que, a pesar de las pérdidas, una importante cabeza de puente ha sido establecida en la isla Malvina oriental.

"El mayor desembarco anfibio de ayer fue un éxito completo. Se logró la sorpresa táctica y nuestras tropas desembarcaron casi sin interferencia de las fuerzas argentinas".

Nott dijo que **"estamos ya en la playa, en territorio soberano británico, con fuerzas considerables y tenemos tres comandos de la marina y dos batallones del regimiento de paracaidistas firmemente emplazados".**

Dijo que las fuerzas británicas continuarán avanzando contra las tropas de ocupación argentinas mientras la Marina refuerza el bloqueo alrededor de las islas, capturadas por Argentina el 2 de abril.

"Para complementar los desembarcos, hubo otros ataques ayer en otras partes de las Malvinas occidental y oriental", dijo Nott.

"En uno de estos ataques, nuestros marinos capturaron una posición argentina en Fanning Head sobre el canal de San Carlos, el Falkland Sound. El campo aéreo en Goose Green y las posiciones argentinas cercanas fueron objeto de otro ataque de nuestras fuerzas", dijo Nott.

Dijo que los jets Harrier de los portaaviones Hermes e Invincible atacaron otra vez a Port Stanley, Puerto Argentino para los argentinos, y otras instalaciones militares.

"Durante estas operaciones, perdimos dos helicópteros Gazelle y un Harrier", dijo.

Nott dijo que no podía dar una cifra exacta y actualizada sobre las bajas sufridas. Hasta hoy, el Ministerio de Defensa dijo que la contra invasión causó 3 muertos, 27 heridos y 2 personas perdidas, los que deberían añadirse a las vidas perdidas en la fragata Ardent. Nott mencionó que le era difícil decir quién llevaba ventaja en las Malvinas. **"No es un asunto en blanco y negro"**, dijo.

Agregó que los informes preliminares indicaban que 24 argentinos fueron capturados en estos ataques, pero que no podía dar cifras exactas debido al silencio radial.

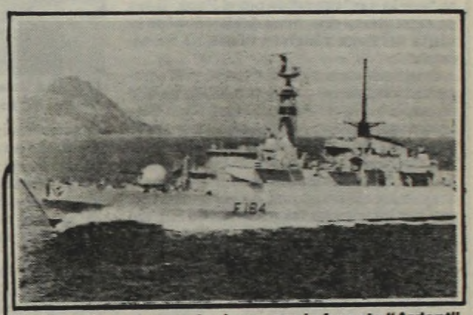

Similar a la que reproducimos, era la fragata "Ardent", hundida el pasado viernes en aguas malvineras (AP).

UN BARCO SOFISTICADO

La "Ardent" Echada a Pique, era Peligrosa Para Cualquier Navío

PARIS, 22 (AFP).— La fragata británica lanzamisiles **"Ardent"**, hundida durante el desembarco de las islas Malvinas, era uno de los buques más modernos de la flota británica.

Puesto en servicio en 1977, este navío de 2.750 toneladas formaba parte de una serie de otros ocho de la clase Amazona, tipo 21, construidos entre 1969 y 1979 por los astilleros británicos de Vosper-Thornycroft y Yarrow de la Clyde.

Otras tres unidades del mismo modelo forman parte de la fuerza naval de intervención británica: el Alacrity, el Arrow y el Antelope.

El Ardent, navío sumamente peligroso para los buques de superficie y los submarinos, disponía de un helicóptero Lynx embarcado, una batería de cuatro misiles mar-mar Exocet-MM38, otra batería antiaérea de misiles Sea-Cat y dos rampas triples de lanzamiento de torpedos M x32. Llevaba además un cañón antiéreo de 115 mm y dos Oerlinkon de 20 mm.

Su equipo electrónico se componía de seis radares —búsqueda de objetivo, dirección de tiro, navegación marítima y control aéreo— y dos sonares.

Según los expertos, el punto débil de este tipo de fragatas está en la fragilidad y vulnerabilidad de sus superestructuras construidas en aluminio.

Como las demás unidades de la clase Amazona, el Ardent tenía una tripulación compuesta por **13 oficiales y 164 marineros.**

Ahora Temen por el "Principito"

LONDRES, 22 (UPI).— **El príncipe Andrés**, segundo en la línea de sucesión del trono británico, tiene una de las misiones más difíciles y vulnerables de la guerra por las Malvinas: **piloto de un helicóptero Sea King.**

Desde que comenzó la crisis el 2 de abril, siete **Sea Kings** cayeron al mar o se estrellaron en tierra.

En el accidente más serio 21 soldados murieron cuando un Sea King se hundió en el helado Atlántico durante maniobras.

La reina Isabel está comprensiblemente preocupada por la riesgosa posición de Andrés como copiloto. Antes de la guerra, su principal misión era la de realizar salvatajes en el Atlántico Norte.

Basado en el portaaviones **"Invincible"**, Andrés, de 22 años, enfrenta diariamente el volar en pésimas condiciones climáticas, despegando y aterrizando en la oscilante cubierta de la nave.

"Uno ni soñar puede lo malas que son las condiciones de vuelo en el Atlántico Sur, con olas de la altura de media casa y espuma que se levanta decenas de metros", sostuvo un experto en helicópteros de Londres.

A pesar de su sangre real, Andrés, un subteniente, es tratado como cualquier otro oficial militar. Las preguntas al palacio de Buckingham y al ministerio de Defensa solamente provocan respuestas de: **"no tenemos otra información que la de que está realizando su misión como oficial naval".**

Hay dos papeles principales para un piloto de Sea King: llevar tropas y patrullas antisubmarinas, que involucran volar a 10 metros por encima de las olas arrastrando un sensible micrófono de sonar en el agua.

El ex capitán **Peter Donaldson** mantuvo que **"no hay problema en sobrevolar, pero en muy malas condiciones, cuando uno vuela en espuma salada, el motor pierde mucha de su potencia".**

Cuarenta y un Sea Kings fueron asignados originalmente a la fuerza de operaciones en las Malvinas. **Los funcionarios están pasmados por las grandes pérdidas.**

El ritmo de las pérdidas **"es muy, muy extraño y extremadamente perturbador"**, añadió.

TRABAJAN A DESTAJO

Atienden Heridos en el 'Canberra'

LONDRES, 22 (AP).— Los cirujanos trabajaron sin descanso durante horas a bordo del buque de línea Canberra, transformado en hospital, para atender a los heridos en el desembarco de ayer en las Malvinas, informó hoy un corresponsal radial que se encuentra a bordo.

Kim Sabido, del servicio de radio independiente, dijo que **"Los cirujanos han trabajado sin interrupción para atender a las bajas, muchas de ellas procedentes de los barcos (británicos) alcanzados por el constante ataque de la aviación argentina".**

Dijo que un tripulante de una fragata le contó **"cómo en un minuto estaba trabajando en la sala de máquinas y en el siguiente estaba en el agua, luchando por salvar su vida".**

El corresponsal dijo que entre los heridos se encuentran tres argentinos.

"Milagrosamente, sufrimos pocas bajas, pero no ha sido fácil", agregó.

Sabido no calculó el número de personas atendidas en el barco. El Canberra, de 45 mil toneladas, fue uno de los primeros barcos mercantes requisados por las autoridades británicas para ser integrado a la fuerza de tareas enviada a la zona de guerra, transportando 2.500 infantes de marina y paracaidistas.

AMOBLAMIENTO 82
VIVALO
VII SALON INTERNACIONAL
14 al 25 de mayo
CENTRO MUNICIPAL DE EXPOSICIONES
Avda. F. Alcorta y Pueyrredón
LUNES a JUEVES de 16 a 23 hs
VIERNES DE 16 a 24 hs
SABADOS de 15 a 1 hs
DOMINGOS de 12 a 23 hs
expomueble
Organiza: Cámara de Fabricantes de Muebles, Tapicerías y Afines

TODAVIA NO FUE DECIDIDO EL VIAJE DE JUAN PABLO II A GRAN BRETAÑA

"Iré Antes que Nada a la Argentina"

ROMA, 22 (ANSA).— ¿El Papa viajará a Gran Bretaña el 28 de mayo, como está previsto desde hace tiempo, o el grave conflicto anglo-argentino por las Malvinas obligará a Juan Pablo II a aplazar el anunciado peregrinaje?

Esta es la pregunta que se hacen esta noche los observadores, con la intención de **"descifrar"** las declaraciones que al respecto dieron a conocer hoy el mismo Pontífice, el cardenal inglés **Basil Hume** y los cardenales argentinos **Juan Carlos Aramburu y Raúl Primatesta.**

Hume, que esta mañana había concelebrado en el Vaticano con otros prelados ingleses y con los cardenales argentinos la misa **"por la paz"** presidida por el Papa, antes de dejar Roma dijo: **"una decisión sobre la visita del Papa a Inglaterra aún no fue tomada".**

Esta tarde, apenas desembarcó en el aeropuerto londinense de Heathrow, Hume dijo en cambio que el **"Papa visitará Gran Bretaña como estaba programada a menos que no sea desaconsejado en los próximos días por los exponentes católicos británicos".**

Dos afirmaciones no coincidentes, subrayan los observadores, quienes se esfuerzan por interpretar las palabras de hoy del Papa que a mediodía había recibido en el Vaticano a unos 200 periodistas y luego del discurso oficial había respondido cordialmente a algunas preguntas que se le hicieron.

A quien le preguntaba si —a pesar de la crisis de las Malvinas— habría viajado a Inglaterra del 28 de mayo al 2 de junio (como estaba programado desde hace tiempo), el Papa respondió: **"Lo espero aun contra toda esperanza porque nosotros tenemos al mandamiento de esperar contra toda esperanza y yo no puedo sustraerme a este mandamiento".**

A otra pregunta que le plantearon periodistas de la **"BBC"**, el Pontífice respondió con referencia la viaje: **"no se puede decir al Papa que no es posible ir; yo soy el pastor; es mi Iglesia y yo soy esperado. Sin embargo, si ustedes me dicen que es imposible ir allí a causa de tal guerra yo no puedo dejar de aplazar mi visita; no puedo cancelarla porque es muy importante por motivos pastorales y ecuménicos. Tan importante que no puedo dejar de aplazarla. No puedo crear una situación política. Como dije a otras personas que me lo preguntaban yo espero (de las Malvinas) contra toda esperanza".**

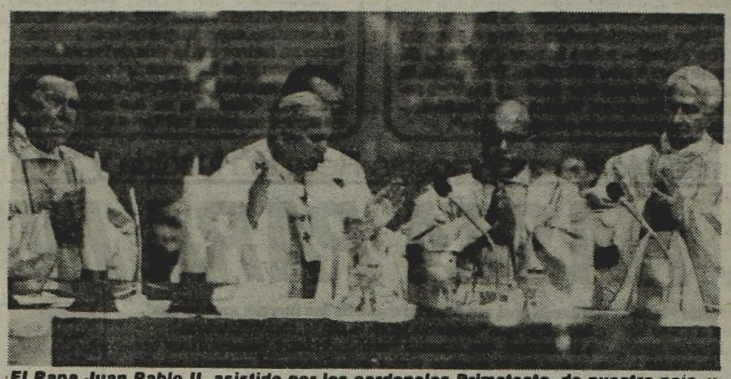

El Papa Juan Pablo II, asistido por los cardenales Primatesta, de nuestro país, y Hume, de Inglaterra, durante la misa oficiada para pedir paz en las islas Malvinas.

A un periodista argentino que le preguntaba si iría a Buenos Aires, el Papa respondió: **"Sí espero de ir allí muy pronto"**. Un chileno le preguntó "Y a Chile". **También** —fue la respuesta— **pero antes que nada a Argentina".**

A quien le preguntó si recibió el mensaje del premio Nobel por la paz, el argentino **Adolfo Pérez Esquivel**, el Pontífice contesta afirmativamente agregando: **"la paz debe vencer a todo precio".**

Las palabras del Papa —según los observadores— dan a entender la enorme voluntad de Wojtyla de viajar a Londres a fin de mayo. Pero al mismo tiempo, se señala, trasparentan que si en las Malvinas continúa el enfrentamieno sangriento en curso, el Papa se verá **"obligado"** a postergar su peregrinaje a Gran Bretaña.

En la cumbre de ayer en el Vaticano — con el Papa y el cardenal secretario de estado **Agostino Casaroli**, dos cardenales británicos y los dos cardenales argentinos y dos obispos ingleses— parece que se hicieron diversas hipótesis con tal de salvar el viaje papal programado a Londres, una de estas hipótesis, consistiría en la afirmación por parte de Wojtyla de tener la intención de viajar cuanto antes a Argentina, poco después del viaje a Gran Bretaña.

Según otros, un viaje —así como están las cosas— del Papa a Gran Bretaña sería mal visto por muchos medios latinoamericanos: de ahí, las insistencias a que sería sometido el Papa para que postergue el viaje a Londres.

Otros, finalmente, dicen que se discutió mucho en el Vaticano sobre **"quien"** —en el caso— tendría que anunciar al mundo, y en particular a los ingleses, que el Papa postergaría, hasta tiempos mejores, el viaje programado a Londres.

Las declaraciones de hoy de Hume hacen intuir a los observadores que serán las altas jerarquías católicas británicas las que decidirán, prácticamente, si el Papa debe efectuar o no su viaje.

El arzobispo de Westmister dijo que serán los obispos de Inglaterra, Escocia y Gales a quienes se consultarán **"sobre la cuestión del viaje"** en los próximos días y quienes darán a conocer su opinión al Pontífice.

Parecería, por lo tanto, que en los próximos días el episcopado católico inglés dará su opinión. Y si esta opinión es negativa, el Vaticano anunciaría después que el viaje papal ha sido postergado por deseo del episcopado católico inglés.

Y si la respuesta del episcopado inglés es positiva, es decir favorable la realización del viaje el 28 de mayo al 2 de julio, **¿El Papa aceptará decididamente, o tendrá que tener en cuenta medios de la Curia Romana, o de otros episcopados del mundo que** —considerando el conflicto armado en las Malvinas— **están por el "no" al viaje a Gran Bretaña?**

Aramburu y Primatesta, interrogados hoy por "ANSA" sobre su opinión relativa a la **"oportunidad"** de que el Papa haga la peregrinación" a Londres el 28 de mayo, respondieron:

"Nuestra opinión no es pública". Los dos purpurados la dijeron ayer al Papa, en la **"cumbre"**, pero no la revelaron a la opinión pública.

URGENTE LLAMADO DEL PAPA: INMEDIATO ALTO EL FUEGO

CIUDAD DEL VATICANO, 22 (UPI).— El Papa Juan Pablo II hizo hoy un llamado urgente a los gobernantes de Gran Bretaña y Argentina para que impongan **"un inmediato alto al fuego"** en la guerra no declarada de las islas Malvinas.

El Sumo Pontífice hizo el llamado luego de celebrar una temprana misa especial de dos horas en la basílica de San Pedro, a la que asistieron los cardenales argentinos **Raúl Francisco Primatesta y Juan Carlos Aramburu**, y los británicos **Basil Hume y Gordon Gray**, además del cuerpo diplomático en pleno.

Después de la misa los cardenales emitieron un comunicado conjunto en que se comprometen a ser **"testigos de paz y reconciliación".**

Durante su homilía, el Papa recurrió a un pensamiento de San Agustín, transmitido por el Papa Gregorio El Grande a los anglosajones en el año 596, a fin de restablecer la iglesia católica en Inglaterra.

San Agustín dijo: **"Es necesario matar la guerra con palabras y negociaciones, en lugar de matar hombres con la espada".**

En su mensaje a la primera ministra británica **Margaret Thatcher** y al presidente de la Junta Militar Argentina, general **Leopoldo Galtieri**, el Papa dijo: **"Apelo a ustedes urgentemente para actuar en forma decisiva a fin de asegurar un alto el fuego inmediato que abra el camino a una solución pacífica de la disputa".**

"Que los gobernantes de ambas naciones se guíen por el hondo deseo de la humanidad y se dediquen con todos los medios a su disposición a evitar mayor sacrificio y derramamiento de sangre", agrega el mensaje.

● **TEXTO DEL MENSAJE**

El siguiente es el texto oficial del telegrama enviado hoy por el **Papa Juan Pablo II** al presidente argentino, **Leopoldo F. Galtieri**, y a la primera ministra británica **Margaret Thatcher:**

"Profundamente angustiado ante las noticias procedentes de la zona del Atlántico Sur, en la que el conflicto bélico (Gran Bretaña - Argentina) está provocando una dolorosa pérdida de vidas humanas con consecuencias que pueden agravarse de modo alarmante para las dos naciones directamente implicadas, y aún para la misma paz internacional, hago un ferviente llamado a usted (señor presidente, señora primera ministra) para que interponga su valida acción a fin de que pueda obtenerse un cese inmediato de las hostilidades que abra el camino a soluciones pacíficas de la contienda.

"Quieran los gobernantes y responsables de las dos naciones escuchar el anhelo de la humanidad y esforzarse con todos los medios a su alcance para evitar más sacrificios y derramamiento de sangre.

El verdadero amor a sus pueblos, el profundo sentido de responsabilidad ante la historia, la justificada aprensión de la comunidad mundial, indúzcales a una actitud capaz de llegar a la magnánima explicación de razonables renuncias en aras del bien supremo de la paz y de evitar así los daños de la guerra que siempre alimenta odio y pone en peligro los valores más genuinamente humanos.

"Pido a Dios, Padre de todos, que haga prevalecer los sentimientos de prudencia y comprensión para que se detenga antes de que sea demasiado tarde el conflicto bélico y se restablezca la paz en la búsqueda de un razonable, pacífico y honroso arreglo".

La Paz es un Deber y es Posible

CIUDAD DEL VATICANO, 22 (AFP).— Prelados británicos y argentinos que asistieron al Papa Juan Pablo II, durante una misa concelebrada esta mañana en la basílica vaticana de San Pedro, obrarán "de común acuerdo para permitir el restablecimiento de la paz", según una declaración común.

"Las palabras del Santo Padre, recordando que la paz es un deber y que la misma es posible, constituyen un mensaje de esperanza", expresó la declaración que se dio a publicidad en el Vaticano esta tarde.

"Nosotros, hermanos en el episcopado de Argentina y Gran Bretaña, llamados juntamente para concelebrar esta misa con el pastor universal de la Iglesia, queremos expresar nuestra sentida gratitud al Santo Padre por esta iniciativa tan importante como significativa para la causa de la paz. Frente al conflicto y a las divisiones existentes en el mundo, esta concelebración habla de vivas relaciones humanas, de fraternidad y de participación común en el cuerpo de Cristo.

"Al igual que los apóstoles, reunidos por Pentecostés en la unidad del espíritu, proclamaron el mensaje de Cristo, así también nosotros, sucesores suyos, somos un signo de este mismo mensaje de amor y de paz. Muchas lenguas, una sola voz.

"Las palabras del Santo Padre, al recordarnos que la paz es un deber y que es posible, constituyen un mensaje de esperanza. Son asimismo una exhortación a una conversión de las personas y de la sociedad. Nosotros, obispos en Argentina y en Gran Bretaña, aceptamos este desafío. Nos comprometemos a ser testimonio de paz y de reconciliación en la búsqueda de una solución justa del conflicto en el Atlántico Sur".

"La paz es un don de Dios. Tenemos que orar todos para que este don precioso sea restituido a nuestros pueblos. Nos comprometemos a trabajar para lograr un clima de serena convivencia en el mundo que permita al Santo Padre continuar su misión pastoral de paz entre las naciones".

Firman la declaración común los cardenales Gordon Joseph Gray, arzobispo de St. Andrews y Edimburgo, Raúl Francisco Primatesta, arzobispo de Córdoba, Juan Carlos Aramburu, arzobispo de Buenos Aires y George Basil Hume, arzobispo de Westminster, así como sus eminencias monseñor Derek Worlock, arzobispo de Liverpool y monseñor Thomas Winning, arzobispo de Glasgow.

GALTIERI REFLEXIONA Y MEDITA ANTE LA PALABRA PAPAL

"Siempre, en toda circunstancia, la palabra de Su Santidad, el Papa Juan Pablo II, lleva a la reflexión y a la meditación. En eso está el señor presidente: en la reflexión y en la meditación". Esta fue la respuesta brindada ayer por el secretario de Información Pública, embajador Rodolfo Baltiérrez, al responder a los periodistas acreditados en Casa de Gobierno, en relación con una eventual respuesta del presidente de la Nación al mensaje que le fuera enviado por el jefe de la Iglesia Católica.

Según pudo saberse ayer, el Papa Juan Pablo II envió sendos mensajes al teniente general Leopoldo Fortunato Galtieri y a la primera ministra Margaret Thatcher, en los que el sucesor de Pedro en la cátedra romana pide a ambos gobernantes el cese inmediato de las acciones bélicas por la soberanía de los archipiélagos del Atlántico Sur.

● **CONTRIBUCION CATOLICA**

De acuerdo con una disposición de la Conferencia Episcopal Argentina, las limosnas que se recolecten durante la celebración de las misas en todas las parroquias, iglesias y capillas del país serán destinadas a la integración del Fondo Patriótico Islas Malvinas. De este modo, los feligreses que forman parte de las numerosas diócesis extendidas a lo largo y a lo ancho del país se unirán, no solo con oraciones, sino también con sus donaciones en dinero, a los sacrificios de nuestras FF.AA.

Llegó Costa Méndez a Nueva York, Para Denunciar "la Inadmisible Agresión Británica" en el Atlántico Sur

ONU: PIDEN "ALTO EL FUEGO"

NUEVA YORK, 22 (AP-ANSA y EFE).— La Unión Soviética y 7 países más, miembros del Consejo de Seguridad de las Naciones Unidas, han solicitado de éste que **"ordene el alto el fuego"** en el conflicto anglo-argentino por las islas Malvinas.

España, Venezuela, Uruguay, Cuba, México, Bolivia, Guatemala y la URSS, en sus intervenciones de hoy en "la reunión a consultas" del Consejo de Seguridad, han solicitado el inmediato cese de hostilidades, a la vez que se otorgue un mandato al secretario general, Pérez de Cuéllar, para que continúe sus esfuerzos por la paz.

Oleg Truyanovsky, embajador de la Unión Soviética ante la "ONU", país miembro permanente con derecho a veto en el Consejo de Seguridad, afirmó que "el problema de las islas Malvinas es una cuestión de 'descolonización', ya que fueron ocupadas por la fuerza largo tiempo atrás, y como tal ha sido tratado por las Naciones Unidas en sus comités de descolonización".

El diplomático soviético "exigió" que el Consejo de Seguridad ordene un inmediato cese de fuego, a la vez que se refirió a los esfuerzos negociadores del secretario general de la ONU, criticando el endurecimiento negociador progresivo de Gran Bretaña.

Truyanovsky finalizó afirmando que Gran Bretaña intenta castigar a un país en desarrollo, demostrando que "las guerras imperialistas no han sido abolidas de las políticas de algunos".

Venezuela, representada por el canciller José Zambrano, dijo constancia, en un enardecido discurso, que el mecanismo de veto, que Gran Bretaña puede oponer a cualquier resolución del Consejo de Seguridad, es "un mecanismo de encubrimiento e impunidad" para hacer la guerra. Fustigó también el respaldo de Estados Unidos al agresor, pidió por un inmediato cese del fuego y condenó la inhumana arrogancia colonialista británica.

"Si, como pretende Gran Bretaña —señaló Zambrano— no se puede permitir impunemente el uso de la fuerza para resolver cuestiones territoriales, ningún ciudadano británico podría transitar por lugar alguno del mundo sin exponerse al castigo, debido a la historia de agresiones imperiales de esa nación".

Seguidamente, el embajador soviético Leg Truyanovsky, responsabilizó a Gran Bretaña de ser el responsable del "premeditado derramamiento de sangre", con el apoyo estadounidense, reseñó las distintas instancias de reconocimiento a la soberanía argentina que se produjeron en diversos foros internacionales y solicitó la inmediata concesión de absolutas facultades al secretario general de las Naciones Unidas para continuar las tareas de negociación.

El representante cubano Raúl Roa-Kouri, calificó la agresión británica de 1833 como un típico acto de piratería que ahora pretende reeditarse, calificó las presentes acciones como una guerra colonial y responzabilizó a Gran Bretaña y los Estados Unidos por el desarrollo de esta "bochornosa" agresión.

El cierre de las deliberaciones de hoy en el Consejo, tuvo un tinte dramático, cuando el embajador británico, Anthony Parsons, visiblemente nervioso, calificó a la Argentina de "agresora de los isleños malvinenses".

El vicecanciller argentino, Enrique Ros, medulosamente, respondió señalando la paciencia manifestada por su país desde 1833 hasta el presente para encontrar una solución negociada al conflicto y aclaró que la autodeterminación de los isleños, pedida por el Reino Unido "es un pretexto para permanecer donde no le corresponde".

Finalmente Ros pidió que el Consejo de Seguridad buscará interpretar la voluntad de la Asamblea General de sus resoluciones sobre las Malvinas, y que se le diera al secretario general, Javier Pérez de Cuéllar, un mandato formal para seguir negociando.

Mañana a las 10.30 hora local (14.30 GMT) reanudará sus deliberaciones el Consejo de Seguridad de las Naciones Unidas, según lo dispuesto hoy por su presidente Ling Qing, y es probable que durante su transcurso exponga el canciller argentino, Nicanor Costa Méndez, aunque también se especula que lo hará el lunes.

● **COSTA MENDEZ**

NUEVA YORK, 22 (ANSA).— El canciller argentino Nicanor Costa Méndez dijo haber llegado a las Naciones Unidas para denunciar la **"inadmisible agresión"** británica, en un nuevo paso de la **"permanente búsqueda argentina de una paz que debe ser justa y razonable"** en el Atlántico sur.

Costa Méndez consideró "inadmisible que la agresión británica quiera fundarse en el artículo 51 de la carta de las Naciones Unidas". Observó que esta actitud del Reino Unido "ha sido severamente criticada por todos los países latinoamericanos que han expresado su solidaridad con Argentina y han señalado que esto es claramente una aventura colonial que cuenta con ciertos apoyos...", en evidente alusión a Estados Unidos que hoy reconfirmó su apoyo a Londres.

Perú Consolidó en Europa su Apoyo Para con la Causa Argentina

MADRID, 22 (AFP).— Toda América **"debe respaldar a Argentina en su conflicto con Gran Bretaña"**, indicó hoy aquí Manuel de Ulloa Elías, primer ministro de Perú, quien anoche se entrevistó con el presidente del gobierno, Leopoldo Calvo Sotelo.

Durante la entrevista, en la que estuvo presente el canciller Pérez Llorca, ambos políticos trataron sobre la situación internacional, en especial sobre la grave situación de las Malvinas, y sobre otros temas de interés.

El político peruano que llegó el pasado jueves a Madrid en tránsito hacia Lima, no excluyó de este respaldo el apoyo militar conjunto latinoamericano a Buenos Aires. **"Se ha puesto de manifiesto, dijo, que Margaret Thatcher ha mostrado prepotencia y abusos en el manejo de la crisis de las Malvinas".**

Para el jefe del ejecutivo de Lima, "Estados Unidos ha demostrado no ser un verdadero socio de América", destacando que el alineamiento de Washington con Londres **"ha hecho muchísimo daño, no solo a los latinoamericanos, sino a todo el mundo".**

● **PREOCUPACION**

ROMA, 22 (AFP).— Medios autorizados italianos expresaron hoy de mañana la más viva preocupación ante la prosecución de los enfrentamientos armados en las Malvinas y la agravación de los balances de víctimas de una y otra parte.

Al recordar que Italia pidió a las partes enfrentadas que se adhieran a la resolución 502 del Consejo de Seguridad de las Naciones Unidas, estos mismos medios subrayaron que hoy es más necesario que nunca que prevalezca la lógica y la razón.

Italia, añadieron, está dispuesta a apoyar toda reanudación de los esfuerzos de mediación de las Naciones Unidas.

Venezuela: Retirar Embajadores Latinoamericanos de Inglaterra

CARACAS, 22 (ANSA).— Venezuela inició consultas urgentes con distintos gobiernos latinoamericanos, **sobre la conveniencia o posibilidad del retiro de embajadores latinoamericanos acreditados en Gran Bretaña**, o incluso en caso de que los hechos bélicos se agraven, **la posible ruptura de relaciones diplomáticas**, señaló aquí el diputado José Rodríguez Iturbe, titular de la comisión asesora de Relaciones Exteriores del gobierno, según consignó el matutino "El Universal".

● **"RUPTURA GLOBAL"**

Por su parte "El Mundo" dice que **Venezuela, Perú y Panamá** convocarían a los cancilleres latinoamericanos, de urgencia, a fin de estudiar **"la ruptura global de relaciones con Inglaterra"**, indicando que así se supo luego de una conversación telefónica entre los presidentes Herrera Campíns y Leopoldo Galtieri, información que no pudo ser confirmada.

● **REUNION POSTERGADA**

El canciller del Perú, Javier Aras Stella, poco antes de regresar a su país en la víspera tras una visita de un día a esta capital, reveló que en coordinación con su homólogo venezolano José Alberto Zambrano Velasco, se había decidido postergar la reunión consultiva de cancilleres del pacto andino, que por convocatoria de Colombia debía celebrarse en Bogotá el 26 del mes en curso, en razón de **"la gravedad de la situación bélica anglo-argentina".**

Así lo consignó hoy el matutino "El diario de Caracas", indicando que Aras Stella aclaró que se había decidido **"más bien activar la reunión de la comisión mixta, para poder dar ayuda eficaz de inmediato a Argentina, en el área del comercio".**

Dicha reunión tendrá lugar en Lima.

OTAN: RATIFICO SER "PIRATA"

BRUSELAS, 22 (DPA).— Los países miembros del Pacto del Atlántico Norte (OTAN) aseguraron hoy de nuevo su solidaridad con Gran Bretaña.

El Consejo de la OTAN se reunió sorprendentemente esta tarde en sesión especial. En esa ocasión expuso Gran Bretaña la situación militar en la zona de las Malvinas.

El secretario general de la OTAN, el holandés Josef Luns, hizo público hoy un comunicado, según el cual el Consejo de la OTAN se había reunido en Bruselas a las cuatro de la tarde, hora local, para ser informado por el embajador británico, sir John Graham, acerca de la situación militar.

El embajador británico expuso cómo el gobierno británico se vio "forzado" a una acción militar, después de haberse negado Argentina a retirar sus tropas de las Malvinas, de acuerdo con la resolución 502 del Consejo de Seguridad.

Argentina ocupó el archipiélago el 2 de abril.

CEE: SE REUNEN LOS "10"

Mañana los Ministros, el Martes el Consejo

BRUSELAS, 22 (ANSA).— La actitud de los países de la CEE frente a la intensificación del conflicto de las Malvinas y la evolución de la crisis de la comunidad serán los temas principales de la reunión de los cancilleres de los "10" en Bruselas el lunes 24 y martes 25.

El lunes, los ministros se reunirán informalmente. El martes se reunirá el consejo de la CEE. Las labores tendrán lugar con la presidencia de turno del ministro belga Leo Tindemans.

Fuentes diplomáticas advierten que el lunes, la reunión informal podría transformarse en consejo formal, en el caso que se presentase la necesidad de tomar decisiones (por ejemplo la renovación de las sanciones contra Argentina que vencen a las 24 del 24 de mayo).

El ministro Tindemans desmintió ayer que la intensificación de las acciones de guerra en las Malvinas pueda inducir a los países de la CEE a no prorrogar nuevamente las medidas.

Según fuentes comunitarias, Italia, que no participa en las sanciones contra Argentina, no tendría la intención de modificar ahora su propia posición.

El bloqueo de las importaciones y el embargo sobre las ventas de armas fueron adoptadas el 17 de abril pasado por un mes, en señal de solidaridad con Gran Bretaña y fueron renovadas por una semana el 17 de mayo.

Fuentes diplomáticas confirman en cambio las indiscreciones según las cuales consultas están en curso entre los "10" en vista de la difusión de una declaración sobre el conflicto de las Malvinas.

En Bruselas, los cancilleres de los "10" discutirán además otros aspectos de la situación internacional, con atención en particular a Medio Oriente y a la guerra del golfo entre Irán e Irak.

● **MINISTRO ALEMAN**

BONN, 22 (ANSA).— Las relaciones económicas entre la Comunidad Europea y los países latinoamericanos podría sufrir daños si se mantienen "aun durante mucho tiempo" las sanciones contra la Argentina.

Así lo declaró hoy, en vísperas de una nueva decisión de la Comunidad Europea sobre la prolongación de las sanciones económicas contra la Argentina, en una entrevista el ministro de Economía de Alemania Federal Otto Lambsdorff, que volvió desde Londres.

CHINOS VOLVIERON A EXPRESAR SU SOLIDARIDAD CON EL PAIS

PEKÍN, 22 (EFE).— **"Lamentamos profundamente la tentativa británica de llevar a cabo las amenazas por la fuerza armada, lo que ha agravado la situación en las Malvinas"**, señala un comunicado difundido hoy sábado por el Ministerio de Relaciones Exteriores de China, **que reitera su apoyo a la Argentina.**

"El desembarco de las Fuerzas Armadas británicas en las Malvinas ha promovido enormemente el conflicto militar entre el Reino Unido y Argentina", agrega.

Reiteramos que las resoluciones adoptadas por la Secretaría de Coordinación de los países No Alineados y la asamblea consultiva de los ministros de Exteriores de los Estados Americanos, apoyando la petición de soberanía argentina sobre las Malvinas, debe de ser respetada.

● **MAS SATELITES RUSOS**

MOSCU, 22 (DPA).— La Unión Soviética puso en órbita dos nuevos satélites de la serie Cosmos, el "Cosmos-1367" y el "Cosmos-1368", informó hoy la agencia soviética "Tass".

El primero tiene un perigeo de 612 kilómetros y un apogeo de 39.530, mientras que los del segundo son 218 y 365 kilómetros, respectivamente.

Según informes sin confirmar, por lo menos una docena de los satélites soviéticos lanzados últimamente tendrían por misión controlar el desarrollo de las actividades bélicas en torno a las islas Malvinas.

Rusia Aumenta Compra de Granos

PARIS, 22 (UPI).— La Unión Soviética indicó hoy que aumentará sus compras de granos a más de 45 millones de toneladas este año, pero no dijo si la guerra por las Malvinas afecta las entregas de trigo y maíz argentino.

El subsecretario de Agricultura de Estados Unidos, Seeley Lodwick, terminó dos días de consultas con el viceministro de Comercio Exterior soviético, Boris Gordeev, sin haber acordado la prolongación del actual contrato de venta de granos norteamericanos a Moscú más allá de la fecha de su expiración, el 30 de setiembre.

Los soviéticos señalaron a Lodwick que sus importaciones totales de granos en 1981 fueron de 41 millones de toneladas, con 21 millones en la segunda mitad del año.

CASAS Y DEPTOS.
horizont. a estrenar, 2 amb. patio y depend. Total 95 millones con facilid. 4 líneas colectivos
Terrada 3910
SAN JUSTO
Olimpo Inmob. 58-4485

GALTIERI: "NUESTRA FUERZA AEREA ESTA ESCRIBIENDO PAGINAS DE GLORIA"

"Gran Bretaña no se Repondrá"

El presidente de la Nación, teniente general Leopoldo Fortunato Galtieri, afirmó ayer que a Gran Bretaña le "va a ser muy difícil que se reponga de las pérdidas sufridas", responsabilizó a la señora Thatcher de la sangre que se sigue derramando en el Atlántico Sur y puso de relieve la acción que está desarrollando la Fuerza Aérea Argentina que, dijo, inscribe páginas de gloria.

El teniente general Galtieri se reunió en horas de la tarde con los periodistas que cumplen funciones en la Casa de Gobierno. El encuentro tuvo lugar en el Salón de Audiencias de la Presidencia de la Nación.

El teniente general Galtieri comenzó así su diálogo con los hombres de prensa: "Yo quería saludarlos. Realmente en estos días más activos que lo normal, no he tenido tiempo de tomar contacto con ustedes. Hacía rato que no lo hacía, por lo tanto quería tener una charla en mi carácter de presidente de la Nación y comandante en jefe del Ejército en momentos en que el país está afrontando un conflicto bélico que formará parte de las páginas de la historia argentina".

"En este sentido ustedes recordarán que el 2 y 3 de abril las Fuerzas Armadas Argentinas ocuparon las islas Malvinas y Georgias del Sur tratando de no derramar una sola gota valiosa de sangre inglesa, lo cual fue obtenido con precisas órdenes que la Junta Militar impartió al respecto más allá de que eso pudiera producir y produjo muertos y heridos en nuestros hombres argentinos, que también son tan valiosos".

● GLORIOSA FUERZA AEREA

Puntualizó el jefe del Estado que "a partir del 1° de mayo Gran Bretaña ha comenzado sus violentas acciones militares que ayer acentuó con acciones masivas sobre las islas Malvinas. En este lapso importante, evidentemente, las Fuerzas Armadas han sabido cumplir cada una con su deber en representación del espíritu y el sentir del pueblo argentino. Pero en ese caso particular quiero poner especial énfasis, como comandante en jefe y presidente de la Nación, en nombre del Ejército que comando —estoy seguro que también de la Armada Nacional—, en las páginas de gloria que está escribiendo la Fuerza Aérea Argentina".

Galtieri dijo luego que "los hombres que mantienen, abastecen y logran poner en vuelo a nuestros aviones, la mayoría de ellos de varias décadas de antigüedad, pero conducidos por pilotos, hombres argentinos, técnica, brillantemente preparados, simbolizando cada uno de ellos, y como resumen, el espíritu de la Nación Argentina".

Puso énfasis el teniente general Galtieri al indicar que "aquellos que conocemos, como hombres de armas, las circunstancias y los momentos en que se deben tomar, más allá de la vida o de la muerte, las responsabilidades que se asumen, me lleva a manifestarles que siento una especial emoción al recordar a mis pilotos de Fuerza Aérea Argentina que ayer cayeron y los de hoy y de mañana que con el mismo entusiasmo, la misma hidalguía y responsabilidad siguen asumiendo el rol que les corresponde en defensa del honor de la Nación Argentina. Reitero el especial reconocimiento del presidente de la Nación Argentina, del comandante en jefe del Ejército, del Ejército todo y de la Armada a nuestros pilotos de la Fuerza Aérea Argentina.

El presidente, en improvisada rueda de prensa, exaltó a la Fuerza Aérea y responsabilizó a la Thatcher.

Creo que esto está corroborado ampliamente por toda la información que tienen ustedes, de lo que ha ocurrido en el día de ayer y que seguirá ocurriendo".

● SITUACION ACTUAL

El presidente de la Nación fue preguntado sobre cuál era la situación actual en el Teatro de Operaciones, a lo que respondió que: **"El enemigo ha logrado hacer pie en la zona de San Carlos; los enfrentamientos continúan. Va a ser muy difícil que se reponga de las pérdidas sufridas. Personalmente aprecio que el costo lamentable de vidas y materiales, que no buscamos y que ha sufrido Gran Bretaña es enorme, y si la sensatez que siempre es posible que prevalezca o que surja, deberíamos evitar que eso siga sucediendo".**

Otra pregunta periodística estuvo dirigida a conocer cuál es el estado de las negociaciones, a lo que respondió el presidente que "la Argentina sigue teniendo como siempre, nunca dejó de tener, amplio espíritu para continuar con las vías diplomáticas de la negociación sin abandonarlas en ningún momento. Hay varias iniciativas de países amigos que buscan interceder entre las partes buscando puntos de acercamiento que permitan el cese de las hostilidades y otra serie de medidas que logren pacificar los ánimos y estas actividades".

Finalmente consignó el teniente general Galtieri que: "la Argentina, reitero, el 2 de abril, hace casi dos meses, inició operaciones sin derramar una sola gota de sangre inglesa a pesar de nuestras pérdidas y las órdenes impartidas de las cuales me hago responsable. La sangre que se sigue derramando no es mi responsabilidad, es responsabilidad de la señora No, de la señora Thatcher. Sigue en nuestro espíritu y vocación republicana el interés de negociar sin renunciar a los sagrados intereses de la Nación Argentina que viene de lo más profundo de nuestra historia".

El jefe del Estado estuvo acompañado en la oportunidad por el secretario de Información Pública, Rodolfo Baltiérrez; por el subsecretario operativo, coronel Pedro Armando Coria, por los directores generales de Prensa, Emilio Ibarra y de Coordinación General, coronel (R) Julio García Fernández y por su edecán de turno.

Colonia Alemana Dijo su ¡Presente! y dio Apoyo

Una clara y firme muestra de adhesión a la causa argentina, ofreció ayer la comunidad alemana residente en nuestro país, en el transcurso del homenaje al Libertador, el General Don José de San Martín, ante el monumento en la plaza homónima.

Durante la ceremonia, organizada por la Federación de Asociaciones Argentino-Alemana, se colocó una ofrenda floral al pie del monumento al Libertador y se guardó un minuto de silencio en homenaje a los patriotas caídos en el Atlántico Sur.

Delegaciones de empresas, entidades y colegios alemanes, alrededor de 2.000 personas, se hicieron presentes en la Plaza San Martín, que fue embanderada con los colores de Argentina y Alemania.

El presidente de la entidad organizadora, Federico Mertig, expresó, durante el acto que, "los soldados argentinos sabrán defender nuestra soberanía con valentía e inteligencia, hasta la última gota de sangre, así como lo hizo el general San Martín en su lucha contra el colonialismo".

Criticó además, el bloqueo económico dispuesto por la Comunidad Europea, deplorando especialmente, la posición tomada por la República Federal Alemana.

DOS DIALOGOS

● Galtieri Habló Ayer Telefónicamente con Belaúnde y Turbay

En la madrugada de ayer, el presidente de la Nación, teniente general Leopoldo Fortunato Galtieri, quien pernoctó en la Casa de Gobierno, mantuvo sendas conversaciones telefónicas con los mandatarios del Perú, arquitecto Fernando Belaúnde Terry, y de Colombia, doctor Julio César Turbay Ayala vinculadas con los últimos acontecimientos registrados en el área de las islas Malvinas, ante la agresión de las fuerzas colonialistas británicas.

Sin embargo, nada más pudo saberse acerca del tenor de esas conversaciones, debido "a lo reservado de las negociaciones", de acuerdo con lo manifestado ayer por el secretario de Información Pública, Rodolfo Baltiérrez, al hacer el anuncio respectivo.

Intensa actividad desarrolló en la jornada de ayer el jefe del Estado, que se mantuvo permanentemente informado sobre las alternativas de las acciones bélicas en el Atlántico Sur. Durante la mañana, el general Galtieri recibió al jefe del Estado Mayor Conjunto, vicealmirante Leopoldo Alfredo Suárez del Cerro, quien amplió los informes sobre las hostilidades en el archipiélago.

Previamente, había dialogado con el ministro de Acción Social, vicealmirante Carlos Alberto Lacoste, así como también con el titular de la SIP, Baltiérrez y el subsecretario Operativo de ese organismo, coronel Pedro Coria.

Luego pasadas las 11 ingresó a la Casa de Gobierno el comandante en Jefe de la Fuerza Aérea, brigadier general Basilio Arturo Ignacio Lami Dozo, con quien Galtieri estuvo reunido hasta poco después del mediodía.

Posteriormente, el presidente conversó con el ministro del Interior, general de división Alfredo Oscar Saint Jean y, por la tarde, a partir de las 18.30, hizo lo propio con el ministro de Trabajo, brigadier Julio César Porcile.

Si bien las acciones bélicas que se desarrollan en las islas Malvinas ocuparon gran parte de su atención, otros importantes asuntos de Estado fueron considerados por el general Galtieri en la jornada de ayer. En compañía de sus colaboradores inmediatos analizó muchos temas.

Españoles Esclarecieron Posición de la Argentina

Regresó ayer al país la delegación de la colectividad española residente en la Argentina, encabezada por el presidente y el coordinador de la Federación de Sociedades Españolas, Eduardo Gonzales y Bada y Julio Muñiz, respectivamente, quienes cumplieron en la Madre Patria, una misión de esclarecimiento de la posición argentina respecto a las Islas Malvinas.

Luego de afirmar que había mantenido diversos contactos oficiales con las autoridades españolas, Muñiz expresó que "visitamos las ciudades de Galicia, Asturia y Bilbao, entre otras, en las cuales el noventa por ciento de los españoles están con la Argentina y nos han manifestado su apoyo en forma material y espiritual".

Asimismo, destacó que en Madrid hasta el momento se había inscripto aproximadamente 600 voluntarios para que "en caso de ser requeridos por las autoridades argentinas, ir a combatir a las Malvinas y defender nuestra soberanía sobre las islas".

"Nosotros nos sentimos satisfechos con lo que hasta el momento viene haciendo el gobierno español respecto a las malvinas", expresó Muñiz.

BITTEL: "EE. UU. ES EL CULPABLE"

RIO GALLEGOS, 22 (De nuestro corresponsal).— El vicepresidente primero del Partido Justicialista, Deolindo Felipe Bittel, culpó a los Estados Unidos "por esta guerra", y auguró que "no terminarán nunca de arrepentirse debido al error de torpeza que representa".

Asimismo Bittel conjeturó que "solo los recursos petroleros y mineros que albergan las islas Malvinas justifican para Inglaterra haber desplegado esta agresión asentada en su soberbia y desconociendo totalmente la valentía de los argentinos".

Bittel, que debió suspender su gira por el sur del país, encabezando una delegación justicialista, debido a una intempestiva indisposición gástrica derivada de una úlcera hemorrágica, permaneció hoy todo el día en reposo absoluto en el hotel donde se aloja y probablemente mañana o el lunes regresará a Resistencia.

No obstante el dirigente justicialista urgió a que "esta no sea una guerra de exterminio y que prontamente se firme un armisticio que logre una paz honrosa a la Argentina" y reiteró que "el gobierno argentino ofreció todas las posibilidades para evitar la guerra y esto es honorable".

El dirigente peronista comentó en forma enfática su emoción ante "el ir y venir de nuestros aviones que partían cargados hacia el combate y luego retornaban a aprovisionarse sin que sus pilotos descendieran de las máquinas". De todo estos momentos vividos —dijo— "me queda la triste imagen de Estados Unidos, que no traicionó a su eterno aliado y, a modo de justificación para Argentina, citó a Churchill cuando dijo que "con tal de vencer me aliaría con el diablo", aludiendo a un eventual apoyo soviético a nuestro país".

MASSERA: "HAY PATRIA O COLONIA"

El ex comandante en jefe de la Armada Nacional, almirante (RE) Eduardo Emilio Massera, afirmó que "solo hay dos bandos: Patria o colonia"; al referirse al conflicto que nuestro país mantiene con Gran Bretaña.

El mensaje del almirante Massera, difundido en la víspera expresa textualmente: "El enemigo colonialista mostró al mundo su verdadero rostro, la escalada de agresión prueba que su intención es la de aplastar la vocación de independencia, dignidad y soberanía de los argentinos; demostró que las negociaciones diplomáticas solo fueron una excusa para fortalecer su maquinaria bélica pretendiendo doblar nuestra resistencia".

"Pero una vez más —prosiguió— las armas de la Patria concretaron una consigna: no pasarán. La capacidad profesional de nuestras armadas, las habilita para el lúcido heroísmo.

"La soberanía de los imperialistas los llevó a subestimarnos —afirmó en su mensaje Massera—, creían que el simple despliegue de su poderío material, era suficiente para intimidarnos. Una vez más, olvidaron las lecciones de la historia que enseña que en la guerra valen más los hombres que las armas; los pueblos puden ser agredidos, victimados, asesinados, pero no pueden ser derrotados cuando luchan contra quienes solo defienden intereses mezquinos".

"Nuestras Fuerzas Armadas representan hoy a la Nación y al pueblo argentino en armas, por eso el enemigo no pasará y hemos de vencer", afirmó. "Allá en el Sur, en esta hora, están matando y muriendo muchos, desearíamos estar en la primera línea de combate, pero nuestra responsabilidad principal debe cumplirse hoy, y aquí".

Preocupan Dificultades que Presentan Diversas Entidades

PROBLEMAS FINANCIEROS

La plaza financiera local sigue con gran preocupación las dificultades por las que atraviesan algunas entidades, estimándose que el Banco Central de la República Argentina (BCRA) adoptará decisiones sobre varios casos en pocos días más.

La lista de entidades con inconvenientes, según trascendió, comprendería más de 50, incluyendo bancos, compañías financieras, sociedades de ahorro y préstamo y cajas de crédito, de las cuales una docena es considerada poco menos que "insalvable", según fuentes confiables.

Por otra parte se advierte que los procesos de fusión esperados no se concretan y ya se tienen formadas opiniones que poco podrá hacerse en tal sentido para consolidar el sistema, sobre todo cuando las concretadas no han dado resultados positivos.

En algunos casos la absorción de entidades en dificultades por parte de otras que no lo estaban solo ha logrado que la segunda se viera en dificultades, exceptuándose las compras del Banco Internacional por el Bank of América y del Banco Delta por el Banco Río.

Tanto el Internacional como el Delta fueron los únicos bancos intervenidos que lograron ser definitivamente recuperados por vía de la venta tras el saneamiento realizado por el BCRA, en tanto en casi todos los demás casos, las entidades intervenidas concluyeron siendo liquidadas.

Uno de los casos que preocupa en la actualidad, es el del "Banco Sindical", fundado por la Confederación de Empleados de Comercio, el que se encuentra intervenido desde hace tiempo, y cuya situación se encuentra a estudio en el BCRA.

La entidad sindical propietaria del paquete accionario ha realizado diversas gestiones, e interesado, incluso, al ministro de Trabajo, brigadier Julio César Porcile, aduciendo que existen sindicatos del exterior que se encuentran dispuestos a solucionar el pasivo de dicho banco.

También preocupan en el ámbito financiero los inconvenientes que, según trascendió, existen en el proceso de fusión por absorción del Banco de Galicia, del Banco Español del Río de la Plata, entidad, esta última, cuyas dificultades eran muy conocidas.

Entre el Banco Central y el Banco de Galicia se firmó un convenio de administración del primero por parte del segundo, razón por la cual éste ya designó, oportunamente, los funcionarios que conforman el nuevo directorio hasta tanto se llegue, en caso de concretarse, a la fusión final.

En el ámbito metropolitano se señalan las dificultades de varias entidades de ahorro y préstamo, de las que sobreviven, en la actualidad, unas 40.

Las características del sistema, hacen, según quienes dominan el tema, que sean las que sientan, cada vez más, la incapacidad general de pago de la población.

También se señalan las dificultades que el BCRA observa a medida que se van liquidando entidades, o interviniéndolas, en cuanto a la existencia de una tendencia por parte de ciertos especuladores, de colocar sus fondos en las entidades a punto de caer, a las tasas más altas del mercado.

Ruralistas Piden que se Cambie el Actual Programa Económico

CORDOBA, 22 (De nuestro corresponsal).— La Confederación de Asociaciones Rurales de la Tercera Zona (CARTEZ) reclamó ayer que se cambie el "actual programa económico" para afirmar "plenamente" la recuperación argentina de las islas Malvinas.

Corresponde cambiar dicho programa, dice, "por otro que desaliente la especulación y promueva la producción" y que además, cuente con el respaldo de "todos los sectores de la Nación".

Por otra parte, reafirmó su decisión de "producir más que nunca" ante la magnitud del esfuerzo bélico con Gran Bretaña.

En una declaración conocida en Río Cuarto, la entidad sostiene que los productores que agrupa "no hemos dudado ni dudaremos un instante en ofrecer a la patria los mejores esfuerzos".

Tras elogiar el valor de las Fuerzas Armadas que "se baten en el campo de batalla", agrega CARTEZ que "ellos defienden un territorio que nosotros, en los últimos seis años, hicimos producir contra la voluntad de los distintos gobernantes que se esforzaron en ponerla al servicio de los especuladores".

"Parecía no entenderse que nuestros reclamos y correcciones en la política económica perseguía confirmar la soberanía nacional sobre todo el territorio argentino", señaló.

Reitera luego la disposición de sus asociados de "producir más que nunca dado que no ignoramos que el esfuerzo de guerra impondrá una gran producción".

● IMPRESCINDIBLE

"Y esa mayor producción es aún más imprescindible si consideramos que nuestros enemigos están en condiciones —y lo están haciendo— de aplicarnos sanciones económicas y financieras de largo alcance".

Solicita al gobierno que cree "las condiciones adecuadas" para alcanzar una mayor producción. "A tal fin —prosigue CARTEZ— lo que se impone es corregir en 180 grados la orientación impresa a la economía e implementar un programa acordado y respaldado por todos los sectores de la Nación".

PROMOCION

Para la Tercera Edad

El presidente de la Comisión Episcopal para los Medios de Comunicación Social, monseñor Vicente P. Zazpe, señaló que la jornada de hoy será dedicada este año a la tercera edad por disposición de Su Santidad, el Papa Juan Pablo II.

La Comisión Episcopal exhortó a los responsable de esos medios, a promover la investigación de tales personas a la vida de la sociedad.

El comunicado del episcopado —agregó— que no solo a través de una adecuada y justa asistencia social se logrará la integración de esas personas, sino intentando su participación activa, acorde con sus especiales condiciones psicobiológicas, siempre valiosas para la vida de una comunidad que necesita del rol de todos los sectores.

TENEMOS QUE PRODUCIR MAS TRIGO

MAR DEL PLATA, 22 (De nuestro corresponsal).— El director regional del Instituto Nacional de Tecnología Agropecuaria (INTA), regional Balcarce, ingeniero Simón Santos, expresó aquí que "es una necesidad imperiosa la de producir más, especialmente trigo, y lo tenemos que lograr".

El ingeniero Santos expresó estos conceptos en la sede de la Sociedad Rural de Mar del Plata, donde mantuvo una reunión con miembros de la comisión directiva de esa entidad y del presidente señor Salvador Fazio, en cumplimiento de un plan de trabajo que viene realizando por toda la zona sudeste de la provincia de Buenos Aires.

Según lo señaló el propio titular del INTA, "la misión consiste en interesar a los sectores productivos de Agro en la necesidad del país de producir más trigo".

Agregó Santos que "como lo dijera recientemente el secretario de Agricultura de la Nación, hay cierta necesidad de ganar 'la batalla del trigo'".

Respondiendo a preguntas sobre la producción actual y las necesidades, Santos dijo que "las últimas estadísticas revelaron una producción de trigo de 7.500.000 toneladas y nosotros tenemos la necesidad de alcanzar los 12.000.000. Esta zona es propicia para la producción de trigo de 7.500.000 toneladas y nosotros tenemos la necesidad de alcanzar los 12.000.000. Esta zona es propicia para la producción de trigo, maíz, girasol, soja y sorgo, cinco productos fundamentales para la exportación".

En ese sentido, el funcionario puntualizó que "ha tenido oportunidad de dialogar anteriormente con directivos de la Cooperativa Agrícola de General Pueyrredón, la Bolsa de Comercio y la Sociedad Rural y he encontrado en todos ellos, el máximo interés en colaborar con una predisposición especial".

ADROGUE

Lotes en mensualidades desde $ 500.000 por mes sobre Av. La Colorada y Luis M. Drago a 1 cuadra Av. Monteverde

Vende Kokil

L. N. Alem 1466 - Banfield

T.E. 242-1894

CLAYPOLE

Lotes en mensualidades desde $ 550.000

Sobre Alsina al 3000, Av. Monteverde frente al nuevo Barrio Don Orione y Sargento Cabral. Colectivos 160 (a Palermo), 338 y San Vicente, circulando frente a los terrenos.

Atendemos los domingos en los terrenos desde las 10 horas

KOKIL, SOTO Y CIA.

Alem 1466 - Banfield

242-1894

Av. La Plata 2500 - Cap.

923-1964

Horarios y Costumbres

DEBEN RESPETARSE, DICEN COMERCIANTES

Los titulares de las Cámaras de Grandes Tiendas y Anexos, doctor Jorge Sabaté, de empresas con Sucursales, Víctor Benaderet, y Argentina de Supermercados, Ovidio Bolo, dieron a conocer un documento conjunto en el que señalan que "ante la particular coyuntura que afronta el país ante el conflicto suscitado con Gran Bretaña, todos debemos realizar muchos esfuerzos y sacrificios en consonancia con los restantes sectores de la vida cívica y militar del país".

"Esos esfuerzos —manifiesta el comunicado— deben concretarse en el marco de las leyes y normas vigentes y debiendo evitar actitudes que originen una mayor recesión y las consecuentes problemas que ello acarrearía. Por ello, no propugnamos limitaciones que podrían generar en el futuro inmediato, alteraciones negativas en las fuentes de trabajo".

Por último, el documento considera "irrelevante y perjudicial para las partes interesadas, adelantar horarios de apertura y cierre, presumiendo equivocadamente que ello generará un significativo ahorro de energía. El comercio —concluye— debe cumplir su rol como reactivador de la economía".

INGRESOS BRUTOS: UNIFICAN FECHA

LA PLATA, 22 (De nuestro corresponsal).— La Dirección Provincial de Rentas, dispuso unificar la fecha de pago del segundo bimestre (marzo-abril), correspondiente a 1982 del impuesto sobre los Ingresos Brutos, para las inscripciones pares e impares, el cual deberá hacerse efectivo el próximo miércoles.

La medida adoptada, obedece a una más adecuada atención de los contribuyentes en el vencimiento de sus obligaciones fiscales, tal como se precediera en oportunidades anteriores.

"CRONICA EMPRESARIA"

● TARAGUI

Establecimiento Las Marías SA ha incorporado al grupo de más destacados colaboradores de su Dirección Comercial a los señores Jorge E. Becerra y Roberto E. Nayach. Ambos vienen precedidos por una vasta y exitosa actividad en marketing a nivel gerencial y secundarán la labor del señor Horacio M. Ruiz, gerente de Comercialización de la empresa.

● FIAT Y SEVEL: DONACION

Representantes del grupo Fiat y de Sevel Argentina SA hicieron entrega a las autoridades nacionales de 50 Pick Up de fabricación nacional como contribución al esfuerzo nacional que implica la recuperación de las islas Malvinas.

● PHILLIPS ARGENTINA

El personal de la empresa Phillips Argentina SA realizó una contribución al Fondo Patriótico Nacional de $ 264.799.900. La cifra mencionada se obtuvo con el aporte voluntario de empleados, obreros y personal jerárquico de todos los sectores que integran la organización en todo el país.

● ASOCIACION ARGENTINA DE AGENCIAS DE PUBLICIDAD

Esta institución renovó sus autoridades el pasado 4 de mayo durante su asamblea general ordinaria que aprobó la memoria y balance general correspondiente al ejercicio finalizado el 31 de marzo de 1982. Esta asamblea eligió a siete directores titulares y dos directivos suplentes. De esta manera el período 1982/1983 quedó integrado en su junta directiva por los siguientes publicitarios: Ricardo De Luca, Enrique Yuste Giménez, Jorge Silvestre, José Armando Alonso, Gilberto Gómez Ferrán, Elías Bensignor, Javier Capalvo, Alberto Scopesi, Horacio Zimermann, Juan C. Colonnese, Julio González Eusevi y Eduardo Martínez Vadé como directores titulares y Horacio Manifesto, Horacio Diez y Raúl Carlos Salles como directores suplentes.

● ALUAR

Par asistir a la asamblea anual del Consejo Mundial de Gerencias CIOS se trasladó a Gederland, Holanda, el ingeniero Raimani Bargagna en su carácter de presidente del Comité Panamericano del Consejo Mundial de Gerencias. El nombrado, que es miembro del directorio de IDEA, asesor en Ferrocarriles Argentinos y director operativo de la empresa Aluar Aluminio Argentino anunció antes de su partida que se proponía en el marco de la asamblea anual explicar la realidad argentina en el conflicto con la Gran Bretaña.

● PROGRAMA SCANIA

Con la denominación Nuevo Programa Scania la empresa automotriz Sueca presentó dos modernas unidades pesadas. Se trata de camiones con dos posibilidades de cabina: convencional o frontal, ambos con componentes standarizados y paftes intercambiables. Los técnicos de la compañía destacan que ha sido el resultado de profundos estudios para lograr el ambiente ideal para el conductor. El motor de los nuevos camiones Scania es diésel, de cuatro tiempos, inyección directa y aspiración normal. Consta de seis cilindros en línea con una potencia máxima de 2.200 revoluciones por minuto.

● MONSANTO ARGENTINA SA

El personal de Monsanto Argentina SA decidió en forma unánime donar un día de su sueldo como contribución al Fondo Patriótico Malvinas Argentinas. Monsanto Argentina SA para facilitar el aporte de su personal, adelantó la primera cuota del aguinaldo correspondiente al año en curso.

● CLUB FRANCES

Informa su presidente señor Augusto L. Bacqué que hasta el día de la fecha en este club se han recaudado $ 23.200.000 con destino al Fondo Patriótico Malvinas Argentinas.

● GIOL EXPORTA

Bodegas y Viñedos Giol concretó el envío de 13 millones de litros de vino a la Unión Soviética. El presidente de la empresa destacó que se trata de la exportación más significativa encarada por una sola bodega. En el campo de las exportaciones Giol tiene excelentes perspectivas de colocación de sus productos en distintas partes del mundo. Con motivo de este acontecimiento, directivos de Giol agasajaron a invitados especiales y periodistas a bordo del buque Jo-Gran, precisamente uno de los barcos cisterna que llevan vino argentino al Viejo Continente.

● VIPLAN INAUGURA SUCURSALES

El Banco Central de la República Argentina autorizó recientemente a Viplan SA de Ahorro y Préstamo para la vivienda con sede en el edificio Viplan de Avenida de Mayo 1158, la apertura de dos sucursales en los barrios de Belgrano y Flores. Viplan SA es una empresa dedicada en forma ininterrupmida a la financiación de operaciones inmobiliarias y posee una sólida cartera de créditos con garantía y su patrimonio neto computable es de $ 75.000.000.000.

● OSRAM DA EL GRAN SALTO

Presentó esta firma una nueva generación de tubos fluorescentes Lumilux. Estos nuevos tubos reproducen fielmente los colores y brindan hasta el doble del caudal luminoso de los tubos convencionales, con lo cual se logra sustanciales ahorros en el consumo de energía eléctrica.

AL ESTALLAR UN TANQUE VACIO DE COMBUSTIBLE MIENTRAS ACCIONABAN TALADRO

Horrible Muerte de dos Personas

ROSARIO, 22 (De nuestro corresponsal).— La policía de Rosario informó hoy que un menor de solo trece años de edad, dejó de existir como consecuencia de las graves quemaduras que sufrió al explotar un tanque de combustible vacío.

El menor, identificado como **Fabián Marcelo González**, radicado en la localidad de General Lagos, se encontraba el miércoles último ayudando a **Gilberto Mogetta**, italiano, de 32 años, quien introducido en un acoplado cisterna para nafta accionó un taladro eléctrico de mano con intenciones de efectuar una reparación, produciéndose una explosión de tal magnitud que lo arrojó a 50 metros de distancia y causando graves quemaduras al menor que estaba ubicado al borde de la tapa del mencionado tanque.

Mogetta falleció en el hospital de emergencias de Rosario momentos después de llegar, pese a los intensos cuidados que se le prodigaron, en tanto el menor falleció anoche al no poder superar el grave cuadro que presentaba por las quemaduras.

● PERECEN TRES

FORMOSA, 22 (De nuestro corresponsal).— Tres muertos y un herido es el trágico resultado de un gravísimo accidente carretero, ocurrido anoche sobre la Ruta Nacional 11, a 19 kilómetros al sur de esta capital.

La tragedia fue protagonizada por un automóvil Chevrolet Super, chapa S-03529 de Santa Fe, con tres viajeros, que chocó frontalmente contra la parte trasera de un camión volcador, dominio N-047145, conducido por **Juan Carlos Centurion** que, según las primeras informaciones, se hallaba estacionado sobre la ruta, a raíz de un desperfecto en el vehículo.

● TERRIBLE CHOQUE

A consecuencias del terrible encontronazo, fallecieron los tres ocupantes del automóvil, identificados hoy por la policía como **Belkas Amanda Schaller, Angel María Lamagni y Luis Hugo Polo.**

Los restos casi identificables de las víctimas, fueron trasladados anoche al hospital central de Formosa.

La policía también detuvo preventivamente al conductor del camión, mientras su acompañante Inocencio Giggisberg, resultó con diversas heridas, que obligaron a su internación en un nosocomio local.

● EN SAN LUIS

SAN LUIS, 22 (De nuestro corresponsal).— Un accidente automovilístico ocurrido en la localidad de Tilisarao, dejó como resultado dos personas muertas y otra con heridas de carácter grave.

El hecho ocurrió en la víspera, cuando un vehículo patente X-283.375, perteneciente al diario "Puntal", conducido por **Marcelo Orqueida**, a quien acompañaban **Daniel Gallo** de 24 años y **Leonardo Giménez** de 19, mordió la banquina estrellándose contra un camión chapa X-287.444, que circulaba en sentido contrario.

A raíz del choque, murieron en el acto los dos acompañantes de Orqueida, mientras que este fue internado en grave estado en el Policlínico Regional de la zona.

Por su parte, el conductor del camión resultó ileso, interviene en el caso la comisaría décima de Tilisarao.

FUE DETENIDO UN ACTIVO LADRON DE AUTOMOVILES

Con la detención de **Jacinto Roque Fernández**, argentino, de 24 años, personal de la subcomisaría de Villa Maipú, dependiente de la seccional primera de San Martín, esclarecieron el robo de numerosos automóviles y camionetas denunciados durante el mes de abril último.

El personal policial dio con el malviviente en el preciso instante que éste intentaba apoderarse de un rodado estacionado en una calle de la zona.

Sorprendido, Fernández intentó huir, pero fue rápidamente alcanzado por los policías. Una vez en la dependencia del organismo, el delincuente terminó admitiendo su culpabilidad en no menos de diez de los casos denunciados.

● EN MOTO

MAR DEL PLATA, 22 (De nuestro corresponsal).— En momentos que se desplazaba por la zona de Belgrano y Guido, de esta ciudad, la abogada **María Cristina Mazalone**, de 28 años, fue interceptada por dos malhechores que se movilizaban en una motocicleta.

Los delincuentes —indicaron ayer fuentes policiales— actuando despojaron a la víctima de un bolso en cuyo interior llevaba la suma de 12.000.000 de pesos, y emprendieron la fuga. Se procura identificar y detener a los asaltantes.

Trágico Final

CORDOBA, 22 (Télam).— Un joven de 16 años, falleció en forma instantánea al caer de un andamio, en la obra en construcción donde desarrollaba tareas, informó la policía.

● UN MENOR

El accidente ocurrió ayer, resultado víctima **Juan Antonio Pereyra**, de 16 años, quien se hallaba trabajando en la obra existente en Achaval Rodríguez 43 del barrio Nueva Córdoba en esta ciudad, cuando se precipitó al vacío, muriendo instantáneamente.

¡MALA SUERTE!: ASALTA A FUNCIONARIO POLICIAL

LA PLATA, 22 (De nuestro corresponsal).— Un suboficial de la Unidad Regional de Quilmes, al ser objeto de un robo por tres desconocidos en Burzaco repelió la acción de los delincuentes, logrando detener a uno

El hecho se produjo cuando el representante del orden, que se encontraba esperando un colectivo en la parada existente en las calles Alsina y Montiel, de la mencionada población, fue sorprendido por tres desconocidos con fines de robo.

El suboficial, que vestía de civil, se dio a conocer como representante policial, lo que motivó que los delincuentes se dieran a la fuga. Entonces salió tras ellos y logró aprehender a uno de ellos, que luego fue identificado como **Carlos Velázquez**, argentino de 33 años.

Inmediatamente el policía condujo al detenido a la comisaría lugareña, según del partido de Almirante Brown, donde se confirmó su identidad. En el lugar del asalto los malvivientes dejaron abandonado un automóvil Torino, de color rojo.

● CAE OTRO

Personal de la subcomisaría de Villa Galicia, logró la detención de **Jorge Roberto Pérez**, argentino, de 26 años, domiciliado en la calle Alsina 1095 de Avellaneda, quien confesó que el 27 del mes pasado, asaltó a un automovilista, en compañía de un tal Lauro.

Nueva Advertencia Vasca: 'Nada de Policías'

ATENTAN CONTRA UN MINISTRO BRASILEÑO

BRASILIA, 22 (AP-AFP-ANSA).— Un proyectil de gran tamaño atravesó una ventana de la oficina del ministro de Justicia, Ibrahim Abi-Ackel, y cayó en un sofá, dijo hoy el diario "O estado de Sao Paulo".

Pero el diario dijo que el proyectil parecía ser parte de una cortadora de césped y no una bala.

Pero el diario dijo que el proyectil de 2,5 centímetros de diámetro fue disparado probablemente por un arma de alta potencia.

El proyectil hizo pocos daños y no alcanzó a nadie. El ministro estaba sentado en su escritorio.

El ministro descartó la hipótesis de un atentado político al estimar que en período de "apertura política" este disparo era más bien la obra de un irresponsable, añadió el diario. A su vez, en nota oficial, el Ministerio de Justicia desmintió la información dada hoy por un rotativo brasileño de que el ministro Ibrahim Abi-Ackel haya sufrido ayer un atentado a bala.

El diario "O Estado de Sao Paulo" divulgó hoy en su primera plana, en gran titular que hubo "atentado a tiro contra Abi-Ackel".

LA ETA PREVIENE A TODA LA POBLACION

BILBAO, España, 22 (AFP-ANSA-DPA).— Una nueva advertencia a la población lanzó hoy la organización terrorista ETA-Militar al tiempo que reivindicaba el atentado perpetrado contra una comisaría de policía el martes pasado en Baracaldo, cercanías de Bilbao.

En su comunicado, hecho a Radio Popular de la capital vizcaína, ETA-M avisa a la población que no debe detenerse delante de los cuarteles, entrar en los bares o locales frecuentados por la policía o sus familias, ni mantener relaciones con estos.

ETA-M había dirigido el pasado 16 de abril un ultimátum al gobierno de Madrid en el que le conminaba a evacuar del país vasco a las fuerzas del orden en el plazo de un mes.

Mientras tanto el vicealcalde de Bilbao, Santiago Brouard, fue arrestado por no haber pagado la fianza impuesta a miembros de la coalición Herri Batusuna (cerca de las posiciones de la ETA Militar) por los incidentes provocados en febrero de 1981, cuando el rey visitó Guernica. Con Brouard son ocho los dirigentes de Herri Batasuna arrestados en los últimos días por este motivo.

● LOS ANDALUCES

La meridional Andalucía, región más vasta, populosa y tercermundista de España, eligirá mañana domingo el primer Parlamento autonómico de su historia, tras una larga y crispada campaña electoral que, según observadores, anticipó el clima de los próximos comicios generales españoles.

Con cerca del 20% del territorio nacional y más del 18% de la población, Andalucía será la cuarta comunidad autónoma española después de Cataluna, el país vasco y Galicia, pero en su caso el problema dominante no es de índole "nacional", sino ante todo económico y social.

Región esencialmente agrícola, Andalucía sufre un sistema de repartición desigual de tierras que hace que un 3% de los propietarios de más de 100 hectáreas se repartan dos tercios de la tierra cultivable, mientras 400.000 se reparten el resto.

El desempleo afecta en Andalucía a casi medio millón de personas, según diversas estadísticas, y de 410.000 a 460.000 labradores trabajan unos 65 días al año por término medio.

El índice de analfabetismo en esta región es de un 15%, cuando la media nacional española apenas alcanza el 8%.

Mañana, 4,4 millones de electores designarán los 109 diputados que ocuparán sus escaños en el Parlamento Autónomo. En las legislativas de marzo de 1979, el Partido Socialista Obrero Español (PSOE) obtuvo un 33,6%

● TEMBLO NAVARRA

Tres temblores de tierra se sucedieron hoy, sin víctimas ni daños materiales, en la ciudad septentrional española de Pamplona (Navarra).

COSTA RICA EXPULSA AL COMANDANTE CERO

SAN JOSE, Costa Rica, 22 (UPI).— El legendario Comandante Cero, Eden Pastora, será expulsado de este país, como una medida preventiva en defensa de la soberanía nacional.

El gobierno, que ayer anunció que "han ocurrido hechos que ponen en peligro la soberanía y la seguridad del país" vinculó esos hechos a la presencia en territorio costarricense de Pastora y de otros grupos opositores al régimen sandinista.

Durante los últimos tres días se dieron incidentes en la región fronteriza con Nicaragua, especialmente en las comunidades de Poco Sol, Medio Queso, Los Chiles y Upala, poblaciones ubicadas a pocos kilómetros de la frontera con Nicaragua.

Esta situación hizo que patrullas sandinistas ingresaran a territorio costarricense y atacaran ranchos y cultivos de los campesinos.

La Cancillería de Nicaragua, en un comunicado publicado hoy, dijo que "son totalmente falsas" las afirmaciones procedentes de Costa Rica y atribuidas a fuentes del gobierno de dicho país, en el sentido de que efectivos del Ejército Popular Sandinista se introdujeron en territorio costarricense.

4 Meses Para Arrepentirse

ROMA, 22 (ANSA).— Los terroristas tendrán en Italia cuatro meses de tiempo para "arrepentirse" o disociarse de los cómplices obteniendo a cambio notables reducciones de pena, en primer lugar la sustitutción de la cadena perpetua con una limitada reclusión.

ALQUILO O VENDO SIN INDEXAR

$ 700.000 por mes

Casa premoldeada, 3 piezas, con lote 10x30 m a 1 cuadra Av. Gaona, barrio poblado, colectivo y escuela primaria.

AV. RIVADAVIA 2972 Local 11

Capital - Lun. a Viernes 10 a 19 hs.

ESTALLO UN CAMION CISTERNA

MEXICO, 22 (AFP).— Un total de diez muertos arrojó el choque y explosión de un camión cisterna cargado de nitrógeno, producido ayer en la carretera que conduce de México a Puebla.

El chofer del cisterna perdió el control del vehículo en una curva y se estrelló contra un transportador de automóviles, produciéndose entonces una explosión que despedazó a ambos camiones.

En un diámetro de 300 metros quedaron esparcidos los restos de los camiones, algunos de los cuales alcanzaron a otros automóviles que circulaban por la ruta, tres de los cuales quedaron completamente quemados.

Socorristas de la policía rescataron los cadáveres de 10 personas entre los escombros y otras 10 fueron hospitalizados con heridas de diversa gravedad.

Bolivia: Arce Está Enojado

LA PAZ, 22 (AFP).— El ex ministro del Interior, coronel Luis Arce Gómez, rechazó imputaciones de estar vinculado al narcotráfico y calificó de "persona desleal" al general Luis García Meza, presidente de Bolivia entre 1980 y 1981.

También reiteró su disposición a proseguir juicio penal contra el embajador de Estados Unidos en Bolivia, Edwin Corr, por injuria y calumnias.

Arce Gómez, a quien sus opositores consideran vinculado al comercio ilegal de cocaína, sentenció que todo ello es "rumor barato" pues hasta ahora no apareció ningún cómplice, ni menos algún socio.

Sobre el programa "60 Minutos" de Estados Unidos, donde se lo presenta como principal cabecilla del narcotráfico, afirmó que "se hizo un análisis del video casette, toma por toma, y se comprobó que había sobreposición de cuadros".

EL REGLAMENTO NO ADMITE NINGUNA DUDA: GANO MORON

Según el Reglamento de Transgresiones y Penas de la Asociación del Fútbol Argentino que rige actualmente, **Morón debería ganar el partido frente a San Lorenzo.** Para certificar ello, nos remitiremos a los artículos respectivos.

El número 106 habla sobre **"PERDIDA DE PARTIDO"**, y dice así: Pérdida de partido cuando el árbitro suspenda el mismo por algunos de estos motivos: (a continuación, se detallan diferentes incisos que no vienen al caso citar). Al final del artículo 106 se especifica lo siguiente: **"En los casos en que un partido no pudiera iniciarse o tuviera que ser suspendido por el árbitro por infracciones que reprimen los artículos 80 y 81 de este reglamento, el Tribunal, como pena accesoria, podrá declarar perdido el partido al equipo del club responsable o a los dos equipos si concurriera culpa de ambos.**

En consecuencia, hay que recurrir a los artículos 80 y 81 para saber qué dicen al respecto. **El número 80,** en una parte del inciso aclara que: **"Si la agresión, el desorden, los proyectiles o la invasión del público al campo de juego impide la iniciación del partido o su prosecución o determina la suspensión definitiva del mismo, podrá declararse perdido el partido al equipo del club responsable o a los dos equipos si concurre culpa de ambos clubes, cualquiera sea el tiempo jugado y la cantidad de goles señalados".**

Los incidentes ocurridos ayer en Parque Patricios fueron protagonizados (de eso no puede quedar ninguna duda) por los parciales de San Lorenzo, de manera que atenéndose a los **artículos 106 y 80** del Reglamento de Transgresiones y Penas de la AFA que rige actualmente, **el partido se le tendría que dar por perdido a San Lorenzo,** lo que en otras palabras equivale a decir que **Morón gana y le saca el invicto al "Ciclón".**

ASI COMO SUENA: ¡UNA VERGÜENZA!

Fue Penal y fue Lamentable la Reacción de los "Santos"

EN EL PRODE, SIN VUELTAS: ¡FUE EMPATE!

Para el Concurso de Pronósticos Deportivos Nº 460, **el resultado del partido Nº 10 entre Deportivo Morón y San Lorenzo es empate,** aunque posteriormente, y a través de una resolución de la Asociación del Fútbol Argentino, se le dé por ganado el encuentro al equipo local, es decir, Morón.

De acuerdo al reglamento del PRODE distribuido por la Lotería de Beneficencia Nacional y Casinos, dependiente del Ministerio de Bienestar Social, el partido, en lo que hace su resultado para el concurso es definitivamente empate, **ya que según el artículo 23 "a los efectos del escrutinio, se considerará como resultado definitivo el verificado en el campo**

Y hasta el minuto 43, momento en que Astudillo iba a ejecutar el penal favorable a Morón y el árbitro Aníbal Hay decretó la suspensión del cotejo, **los dos equipos igualaban 1 a 1.** Empate, entonces. Inamovible para la tarjeta del PRODE de este fin de semana, en su concurso Nº 460. Vale reiterar, otra vez, que aunque a Morón se le de por ganado el encuentro, **la cruz de empate en el casillero 10 de la boleta no será modificada.**

Al borde de la tragedia, los incidentes ocurridos ayer en cancha de Huracán empañaron, lamentablemente, el final del partido. Por algo más de quince minutos se temió lo peor: una catástrofe de imprevisibles consecuencias. Lo que ocurrió fue esto...

Todo se inició cuando **a los 43 minutos del complemento el árbitro Aníbal Hay tardó en sancionar un clarísimo penal a favor de Morón,** cuya jugada ya mereció nuestra atención en el comentario del encuentro. Antes que nada debemos aclarar algo que quizás, o mejor dicho debería, aclarar las ideas de los parciales sanlorencistas. **La infracción existió y fue dentro del área, pero Hay no alcanzó** (suponemos) **a ver claramente la línea del área grande e instintivamente miró de reojo al juez de línea Carlos Aceval y éste no dudó;** sin levantar su banderín solferino le marcó que, efectivamente, la falta fue dentro del área. Esos instantes bastaron para despertar la ira de los simpatizantes "azulgranas".

Más de una treintena de ellos se lanzó vehementemente sobre el alambrado olímpico de la tribuna visitante. Segundos más tarde se sumaron varias decenas más de personas **y el alambre comenzó a temblar.** Poco faltó para que se viniera abajo y la invasión de los hinchas al campo de juego fuera un hecho consumado.

Las fuerzas policiales destinadas en el estudio "Tomás Ducó" corrieron presurosas hacia el lugar. De pronto, **varias piedras partieron de la popular y algunas alcanzaron a dar en la humanidad de los policías.** A uno de ellos, el proyectil le pegó en su chapa y, sin exagerar, salvó su vida porque de haberle dado en el pecho las consecuencias pudieron ser gravísimas. De esto también da cuenta un informe policial que tratamos en otra página, **pero que obvia decir que otro agente del orden resultó herido por los exaltados simpatizantes.**

A todo esto, el árbitro, sus colaboradores y los jugadores presenciaban los tristes sucesos en media cancha.

Lejos de calmarse, el público de ese sector se puso más violento a medida que el cuerpo de la guardia de infantería toma posición, lo mismo que la "Comisión Perros". **Allí partieron tres cajones de madera vacíos, varios proyectiles más, al mismo tiempo que algunos parciales continuaban en su intento de derribar al alambrado e ingresar a la cancha para hacer justicia con sus propias manos.**

Digamos también que en todo momento la policía actuó correctamente, sin ningún tipo de excesos y, al contrario, pretendió normalizar la situación de la mejor manera posible. Inclusive, desistieron de utilizar las mangueras y arrojarle agua a los revoltosos para de esta manera evitar una reacción mucho más agresiva.

La gente no entendió razones y persistió en su hostigamiento. **Varios jugadores de San Lorenzo, Hugo Verdecchia, Jorge Rinaldi, Héctor Raúl López y Pablo Comelles, entre otros, más el presidente Héctor Habib y unos cuantos directivos, trataron por algunos minutos de hacer entrar en razones a los adictos.** Y tras casi 13 minutos de incidentes, los futbolistas y directivos sanlorencistas lograron la paz con los aficionados.

El penal se iba a ejecutar y todos volvieron a ocupar sus lugares originales. **Se preparó para patear el zaguero de Morón, René Eduardo Astudillo pero no pudo ni tomar carrera.** Volvieron los gritos y nuevamente los proyectiles cayeron al campo de juego. Allí sí, Hay no dudó e hizo la clara seña del **"No va más"** y los dos equipos siguieron el camino a los vestuarios.

Por ese entonces, algunos postes que sostienen el alambrado se mantuvieron en pié de casualidad, los hinchas de San Lorenzo ya habían coreado marchas partidarias, gritando **¡"Argentina, Argentina, Argentina"!, cánticos contra la policía y hasta llegaron a entonar las primeras estrofas del Himno Nacional.**

Pero el partido ya estaba **"muerto y enterrado",** lo mismo que la vergüenza de quienes seguíamos los incidentes sin comprenderlos y mucho menos justificarlos.

En los vestuarios, especialmente el del árbitro, la confusión seguía reinando. Como los "hombres de negro" tienen prohibido hacer declaraciones, todo cuanto se supo fue por terceras personas. El asistente deportivo, Enrique Fargas apenas alcanzó a manifestar que **"el partido está suspendido. Garantías había, pero Hay creyó conveniente tomar esta determinación para evitar males posteriores".** Al camarín de los "soplapitos" ingresó el Director General de Comisarías de Capital, comisario mayor Antonio Bonomo y el subcomisario de la seccional 28º, Eckell. Tras dialogar con los jueces del encuentro, las dos autoridades policiales nos aseguraron que **"Hay informó que no quiso continuar el partido porque se había, prácticamente, derribado un sector del alambrado, herido a policías y que la cosa, según su entender, no tenía visos de encarrilarse".**

"Esto no va más", parece decir Aníbal Hay, tras suspender el partido.

Directivos junto a Rinaldi, Verdecchia y Raúl López intentan calmar a los hinchas.

El "Pampa" López, Hay y varios policías se retiran dándole el último vistazo a la tribuna.

GALLO DE COLA COPET

¡No señor, no es gol! Tiro Raul Lopez pero en la línea salvó Astudillo.

¡Santo empate! "Fusilamiento" de derecha de Rinaldi a Poliserpi y 1 a 1.

MACHADO METIO LA MANO EN BOLSILLO Y SACO UN RAMO DE PESOS PARA PREMIAR

"Les voy a dar cien palos de mi bolsillo a cada uno como premio; y no voy a dejar que los pague el club. Los quiero pagar yo porque se lo merecen después del partido que jugaron esta tarde. Realmente no se sabía viéndolos jugar quién era el primero y quién el último en la tabla de posiciones".

Las expresiones precedentes, vertidas por el titular de Deportivo Morón, **Virgilio Machado Ramos**, sintetizaban elocuentemente los momentos de enorme felicidad vividos en el vestuario "local", después del accidentado final que tuviera el partido ante San Lorenzo, el "boom" del campeonato.

Y realmente parecía que el "gallito" del Oeste se acababa de coronar campeón, aunque —cierto es—, algunos jugadores se mostraban serenos y analíticos. Como **Eduardo Astudillo**, quien se quejaba una y otra vez de la jugada que le significó el tanto del empate a San Lorenzo: **"La mano de Quinteros fue clarita. La vieron todos menos el juez. López había tirado el córner desde la izquierda, saltaron varios y Quinteros se la bajó con la mano a Rinaldi para que convirtiera. No había dudas y por eso protestamos"**. También el cordobés contó la fe que se tenía para ejecutar el penal de la discordia: **"Que nos hubiera dado en la cancha misma un triunfo totalmente legítimo y merecido. Yo pedí patearlo a mis compañeros porque sabía que atravesaba la red".**

● **LA HINCHADA CUMPLIO:** No podían pretender igualar en número a la de San Lorenzo, ostentando el equipo el último puesto en la tabla. Sin embargo, unos cuantos se "vinieron" a Patricios desde Morón, y por momentos (sobre todo cuando estaban en ganancia), hicieron callar al "Ciclón" durante largos minutos. Se "bancaron" el cantito azulgrana que rezaba: **"Ay, ay, ay... con esa hinchada se parecen a Huracán"**; y algunos otros no del todo reproducibles. Alentaron cuanto pudieron a su equipo y aunque algunos protestaron porque **"están locos, cómo van a cobrarnos diez palos las plateas"**. (Cierto, en su ciudad cobran más o menos la mitad y se les fue la mano, teniendo en cuenta por ejemplo que en los últimos partidos de la Selección cobraban siete), en líneas generales se portaron muy bien, incluso quedándose callados en el disturbio de enfrente; retirándose finalmente en una caravana muy alegre que —vía Perito Moreno—, retornaba a su ciudad.

● **NO ES NADA DURO,** este **Rubén Larocca**, el juvenil volante de Morón. Por el contrario, su juego dúctil otorgó movilidad al medio campo y por momentos, contagió a sus compañeros. En los vestuarios, lo encontramos emocionado, abrazando al coordinador del equipo Andrés de La Paz, y nos dijo: **"Por suerte vengo levantando en estos últimos partidos y estoy jugando cada vez mejor. Esto fue casi un triunfo y es una felicidad muy grande. Confío en que vamos a poder salir de este pozo en que estamos sumergidos".**

MACHADO SIN CONTROL: El hincha Virgilio Machado Ramos le ganó por muerte al dirigente Virgilio Machado Ramos. Por varias actitudes que narramos aparte y por esta "perlita" que protagonizó en las cabinas de las emisoras de radio que transmitían el partido.

Después del gol de Rinaldi, Machado abandonó su butaca en el palco oficial y se dirigió a ese sector. Su gesto nervioso, su rostro visiblemente desencajado marcaban de qué manera estaba viviendo el cotejo. Y así entró a las cabinas, gritando a viva voz que **"a Morón lo están robando"** y exigiendo a nuestros colegas que se hicieran eco de esta apreciación subjetiva. En eso estaba cuando llegó el penal. Allí se olvidó de todo y se tranquilizó. Tanto que al final terminó pidiendo perdón...

● **EL CHULO Y SU FELICIDAD.** Uno de los jugadores que más alegría contagiaba era el **"Chulo" Toloza**, quien después de actuar muy bien en algunos partidos de tercera, ayer volvió al primer equipo. Ingresó en el segundo tiempo, se sumó a la felicidad de todo Morón y dijo: **"Esperaba esta posibilidad y se me dio. Me siento feliz".**

● Una Verdad

Es inevitable comenzar cuando San Lorenzo pudo perdía injustamente y cua incidentes que motivaron cuentro, instantes después bal Hay sancionara un clar a Morón, por infracción de La sanción, repetimos, fue dó unos instantes en pitar rín solferino, Carlos Aceva de negro" que el "foul" fue "ardió Patricios". Astudill penal y tras 15 minutos de de negro" decidió suspen cotejo. Iban 43 minutos de allí, el 1 a 1 era justo. Por todos sus defectos conocidos que el "Gallito", que jugó un le falta atrevimiento para puntos decididamente. Mig y Enrique Salvador Chaza res de un enfrentamiento Digamos también que Hay trabajo, expulsó y bien a pero tuvo un error que la "vió"; la mano de Quinte bajarle la pelota a Rinaldi, igualdad "santa".

La escenografía siempre ga San Lorenzo. Una tribuna banderas "azulgranas", y un limitaciones en el traslado que cuando pretende inte vales dispuestos a arruinar los saben. ¿Quién no des "cortado" puntero de la B?

DIJO

● "Los Arbitros Tien

"Los árbitros tienen que rarquía. Tener en cuenta Lorenzo es una institución goría y representa tanto como Boca y River en prime sión. Yo fui a hablar con la para pedirles que se calm ellos así lo hicieron, pero el continuar el partido, de penderlo". Así hablaba He bib, el presidente de San Lo Dejando de lado que la recus Hay podría haberse formula y no después del partido. Sin cuenta que el trabajo del árbi bía sido correcto y olvidándo cuando Hay intentó continuar tido —tras la intervención pod dora de Habib— la hinchada

Sin Dramas y con un Juicio Unánime: "Eso no fue Penal"

El vestuario visitante (de San Lorenzo), tardó tanto tiempo en abrirse al periodismo como ya es costumbre. Sin embargo, el mantener (aunque seguramente por algunas horas) el invicto o la "no derrota" en la cancha, influyó para que el estado de ánimo de los futbolistas no fuera tan apagado como lo suponían los acontecimientos.

Estaba, sí, "flotando" la virtud de la autocrítica, pues la mayoría coincidía en que el equipo no había jugado bien, y que el partido había resultado mucho más difícil de lo que en los papeles se esperaba.

Las contradicciones más diversas aparecieron cuando se tocaron los temas más polémicos de la tarde: el gol de San Lorenzo, y el penal que luego iba a generar la suspensión del encuentro.

En el empate azulgrana la opinión generalizada era que había habido una clara mano de Quinteros, previa al remate de Rinaldi que finalizara en gol. Quinteros obviamente dijo no haberla "tocado"; Hugo Paulino Sánchez, que estaba al lado, señaló que no vio nada; en tanto el goleador expresó que él había recibido del 8 que había cabeceado.

En la otra área, el arquero Quiroga aseguró que la infracción de Demagistris a Rojas había sido fuera del área. Todos, puntos de vista que pasamos a detallar:

"Yo salté y la pelota me sobró, no la toqué para nada. Héctor López había tirado el corner, ni yo ni Paulino (por Sánchez) la alcanzamos y le quedó a Jorge (por Rinaldi) para que la metiera adentro. Creo que fue una lástima que el partido terminara de esta forma, porque aunque se jugó por momentos fuerte, no había ocurrido nada extradeportivo".

Y causaron sorpresa estas declaraciones de **Armando Quinteros**, porque aún cuando nunca reconozca que la pelota pegó (o cambió de rumbo) con su mano, por lo menos era de esperar que dijera que había "estado" en la jugada. Lo vieron todos, pero él dijo: **"no la toqué".**

Pero también hay que escuchar a **Jorge Rinaldi** (el autor del empate santo), quien dijo: **Tiró el corner Héctor Raúl López, la cabeceó Quinteros primero y Demagistris después y me quedó a mí para pegarle adentro y empatar".**

El rubio jugador, que cumple con el servicio militar en Villa Martelli, fue uno de los que intentó convencer a la hinchada de San Lorenzo para que no derribara el alambrado: **"Les pedí calma junto con otros compañeros, pero no había caso. Ellos me decían que siempre pasaba lo mismo, igual que en el '81, y que no podía ser que siempre perjudicaran a San Lorenzo".**

Pero volviendo a la polémica jugada del gol de Rinaldi, **Hugo Paulino Sánchez** dijo lo suyo: **"Yo estaba dos o tres metros más atrás cuando vino el centro, y no participé para nada en la jugada. No te puedo decir que hubo mano. Si hubo fue de otro porque yo allí no intervine. En realidad a mí me preocupa este ojo** (tenía su párpado derecho totalmente rojo e inflamado): **No sé realmente si fue un codazo o un puñetazo, lo que te puedo decir es que justo cuando me daba vuelta la ligué, y no estaba en juego la pelota, así que las pruebas de que ese Stagliano estuvo bien expulsado están a la vista".**

Con respecto a la otra jugada polémica (la del penal a Rojas), habló el arquero Quiroga. No dijo más que seis palabras pero por cierto reflejaron una opinión sumamente particular: **"Juro que fue afuera del área"**, refiriéndose a la infracción de Demagistris sobre Rubén Alejandro Rojas.

Lorenzo, Como Pilatos: Desde Donde yo Estaba, no se vio si fue o no

Contrariamen los Lorenzo Por el contrario dismo fue cor las preguntas

"San Lorenzo ser respetada nada pero duro, de vio

Aníbal Hay ya decretó la suspensión del partido y por

...TUDA PISO AL INVICTO

...era Pena: San Lorenzo se Des-moron-ó en la Cancha y en la Tribuna

...or el final. Por allí fue ...apatar un partido que ...do se produjeron los ...a suspensión del en- ...le que el árbitro Ani- ...simo penal favorable ...Demagistris a Rojas. ...orrecta pero Hay tar- ...l juez de línea, bande- ...le indicó al "hombre ...dentro del área) y allí ...no pudo ejecutar el ...spensión, el "hombre ...r definitivamente el ...complemento y hasta ...que San Lorenzo, con ..., no había sido menos ...gran partido aunque ...ir en busca de los 2 ...uel Angel Colombatti ...reta fueron los mejo- ...uy trabado y peleado. ...cumplió un regular ...Marucci y Stagliano, ...nte de San Lorenzo no ...ros, que sirvió para ...en lo que significó la

...la misma cuando jue- ...na repleta de gente y ...conjunto con muchas ...a entrega de la pelota, ...ar jugar choca con ri- ...la vida. Es así y todos ...sacarle el invicto al ...odos. Y Morón, no fue la excepción a pesar de que está último en la tabla general.

Así se fue planteando el partido, con el "Gallito" agrupando gente desde media cancha hacia su propio arco y dejando solos arriba a Rojas y Bianchini, y los "gauchos" avanzando casi en "malón", pero sin claridad.

De "arrebato" es difícil ganar y más difícil aun jugar bien. Entonces, San Lorenzo comenzó a tener serios problemas. Además, de última, apareció Poliserpi y conjuró todo peligro. A los 25m Ros no tuvo más remedio que pegarle un "tacazo" a pelota en el área chica, pero no "usó" buena "tiza" y la redonda se fue tirándole "besitos" al palo. Después, Rinaldi elevó un remate, Marucci salvó en la línea un cabezazo del mismo Rinaldi y sobre el final Larocca derribó apenas afuera del área a Marasco (gran pared con el puntero López) y el tiro libre de Insúa fue sacado al corner por Poliserpi. San Lorenzo había tenido las mejores situaciones y no covirtió ninguna. ¿Por qué? Simple. No tiene un "9" que "mate" en el área. Rinaldi baja y se pierde, Insúa suele "desaparecer" cada tanto, Raúl López y Marasco solo "aman" a la punta.

Morón se fue a los vestuarios con su negocio redondo, producto de su levantada en los últimos 15 del primer tiempo, y en el complemento encontró un gol a los 3m. Tiro libre de Marucci, Colombatti peinó el balón y Rojas "clavó" un zurdazo, en el arco del desproteguido Quiroga.

San Lorenzo, claro, se desesperó y Morón se afirmó más. Pero a los 10m Marucci se fue justamente expulsado y Colombatti ocupó el lugar del marcador.

Los muchachos de San Lorenzo no podían llegar al gol, y para colmo Raúl López se perdió dos veces el empate. **Morón siguió aguantando, Chazarreta jugando criteriosamente cada pelota que le llegaba, pero apareció el "milagro santo" y la justa igualdad. Quinteros bajó con la mano un centro, apareció Rinaldi y doblegó a Poliserpi. De nada sirvieron las protestas de los locales, y a sacar del medio. Iban 38m, dos minutos más tarde Stagliano le dio un codazo a Sánchez y recibió la "roja". Y a los 43m el fin: Rojas se escapó solo uno centímetros dentro del área Demagistris lo "bajo". Penal. Un penal que no pudo ser efectivizado...**

MORON	**1**
SAN LORENZO	**1**

(Suspendido a los 43m. del segundo tiempo).

MORON: Poliserpi; Marucci, Astudillo, Stagliano y Leiva; Larocca, O. R. López, Chazarreta y Colombatti; Bianchini y Rojas. **DT:** Sub-Comisión de Fútbol.

SAN LORENZO: Quiroga; Comelles, Verdecchia, Demagistris y H. O. López; Quinteros, Ros e Insua; Marasco, Rinaldi y H. R. López. **DT:** Lorenzo.

Goles en el segundo tiempo: 4m. Rojas (M); 38m Rinaldi (SL)

Cambios: Batalla y Sánchez por Insua y Ros (SL); Mehmed y Toloza por Colombatti y Bianchini (M)

Incidencias: 10m. (ST) expulsado Marucci (M) por juego brusco; 40m (ST) expulsado Stagliano (M) por agresión.

Arbitro: Hay

Cancha: Huracán.

Recaudación: $ 497.020.000

LOS PUNTOS QUE CALZAN

ZONA "A"

EQUIPOS	J.	G.	E.	P.	Gf.	Gc.	Pts.
LOS ANDES	15	6	6	3	21	17	18
CHACARITA	15	6	6	3	24	22	18
ESPAÑOL	15	5	7	3	22	16	17
COLON	15	6	4	5	31	26	16
GIMNASIA	15	4	7	4	21	19	15
TALLERES	15	5	5	5	23	25	15
ARSENAL	15	3	8	4	18	19	14
ARMENIO	15	5	3	7	17	20	13
ARG. DE QUILMES	15	2	9	4	11	16	13
TIGRE	15	3	6	6	13	19	12
ALTE. BROWN	15	2	7	6	15	22	11

ZONA "B"

EQUIPOS	J.	G.	E.	P.	Gf.	Gc.	Pts.
SAN LORENZO (x)	14	9	5	—	25	9	23
ITALIANO	15	8	3	4	21	15	19
LANUS	15	5	8	2	16	24	18
ATLANTA	15	6	3	6	33	24	15
ALL BOYS	15	6	3	6	19	15	15
TEMPERLEY	15	5	5	5	16	16	15
BANFIELD	15	5	4	6	17	20	14
ESTUDIANTES (BA)	15	4	5	6	21	19	13
DEFENSORES	15	3	7	5	17	30	13
EL PORVENIR	15	2	8	5	20	25	12
MORON (x)	14	3	3	8	15	28	9

(x) Tienen partido suspendido a los 43' del ST, con el resultado 1 a 1, a resolución del Tribunal de Disciplina.

TABLA GENERAL

EQUIPOS	J.	G.	E.	P.	Pts.
SAN LORENZO	14	9	5	—	23
ITALIANO	15	8	3	4	19
LOS ANDES	15	6	6	3	18
CHACARITA	15	6	6	3	18
LANUS	15	5	8	2	18
ESPAÑOL	15	5	7	3	17
COLON	15	6	4	5	16
ATLANTA	15	6	3	6	15
ALL BOYS	15	6	3	6	15
GIMNASIA	15	4	7	4	15
TEMPERLEY	15	5	5	5	15
TALLERES	15	5	5	5	15
ARSENAL	15	3	8	4	14
BANFIELD	15	5	4	6	14
ESTUDIANTES (BA)	15	4	5	6	13
ARMENIO	15	5	3	7	13
ARG. DE QUILMES	15	2	9	4	13
DEFENSORES	15	3	7	5	13
EL PORVENIR	15	2	8	5	12
TIGRE	15	3	6	6	12
ALTE. BROWN	15	2	7	6	11
MORON	14	3	3	8	9

LA QUE VIENE

16ª Fecha

(A jugarse el proximo martes)

MORON	vs.	ARSENAL
SAN LORENZO	vs.	CHACARITA
ARMENIO	vs.	COLON
ITALIANO	vs.	ESPAÑOL
TALLERES	vs.	EL PORVENIR
LOS ANDES	vs.	TEMPERLEY
LANUS	vs.	BANFIELD
ESTUDIANTES	vs.	GIMNASIA
ARG. DE QUILMES	vs.	DEFENSORES
TIGRE	vs.	ALL BOYS
ATLANTA	vs.	ALTE. BROWN

LOS GOLEADORES

PORTE (Atlanta)	12	Domínguez (Gimnasia)	9
Savini (Estudiantes)	11	Rinaldi (San Lorenzo)	9
Pesoa (Colón)	9	Espíndola (Colón)	8
Palacios (El Porvenir)	9	M. Gutiérrez (Arg. de Quilmes)	7

...O HABIB

...Tienen que ser de Jerarquía"

...ner je- ...e San ...e cate- ...la "B" ...a divi- ...chada ...aran y ...rbitro, ...enal y ...dió sus- ...or Ha- ...orenzo. ...ción de ...o antes ...ener en ...tro ha- ...se que ...r el par- ...acifica- ...volvió a reaccionar de manera muy dura.

—¿Por qué se dirigió hacia la hinchada?

—Porque mi obligación era calmar a los exaltados y permitir que todo continuara normalmente. Por eso también había hablado con la policía presente en el estadio y el asistente deportivo indicándoles que, a mi juicio, el partido podía continuar. Lástima la posterior decisión de Hay...

—Habib ¿Lorenzo se va o se queda?

—Mire, hay cuestiones más importantes que resolver ahora y por lo tanto no me interesa hablar de ese tema.

El presidente de San Lorenzo y su testimonio tras los problemas.

DE LANTARON

● "La Hinchada Nunca Debió Reaccionar así..."

El vicepresidente de San Lorenzo, **Alfredo Lantarón**, dio su punto de vista sobre lo sucedido: **"La gente comprendió enseguida e incluso se retiró en orden de la cancha. El penal podría haber sido atajado, errado o desviado, pero pudo haberse tirado. Yo le pido a la gente de San Lorenzo que de esa forma no se consigue nada. El hincha perjudica a la institución, que está por encima de todo".**

Aclaró que si el Tribunal le da por perdido el partido, San Lorenzo no elevaría protesta alguna.

Sobre la continuidad del técnico Lorenzo, afirmó el vicepresidente de la entidad, señor Lantarón, que **"él quiere quedarse y seguir en el club. De plata todavía no se habló pero él sabe hasta dónde puede pagar San Lorenzo. Es de público conocimiento que tuvo ofertas de otros clubes pero él es una persona de bien y no vino ni va a venir a extorsionarnos. Nosotros sabemos que el equipo no anda del todo bien pero nuestra intención es que Lorenzo por lo menos continúe hasta diciembre. Por ahora su contrato termina a fines de junio".**

Finalmente el directivo pidió se recalque que el grueso de la hinchada de San Lorenzo se comportó en forma correcta, al margen claro de ese grupo "minúsculo" —según lo denominó—, que "igualmente ante nuestra persuación dejó de molestar y esperaba una definición que luego no se produjo".

...ente a lo imaginable, **Juan Car**...o estaba demasiado irritado. ...do, su actitud para con el perio-...és, respondiendo a cada una de ...que le fueron formuladas:

...zo en esta categoría tiene que ... Hoy (por ayer) **no ha pasado ...ede pasar. Es un campeonato ...ncia, y en donde se puede poner pierna fuerte. No pedimos que nos favorezcan pero tampoco que nos perjudiquen. Aquí por sobre todo hay que garantizar el espectáculo. Hoy estaba todo en condiciones para que se reanude el juego y el juez lo suspendió porque la gente silbaba".**

Lorenzo dijo del partido que San Lorenzo tiene bajones: **"Pudimos alcanzar el empate cuando puse un volante de mayor habilidad como Batalla, y por un error en una jugada dudosa nos cobran ese penal que no puedo entrar a decir si fue o no porque desde mi posición no lo veo. Lo que yo digo es que si el linesman lo marcó el árbitro tiene que decidir enseguida. San Lorenzo no jugó bien porque no le permiten: lo marcan, lo obstruyen y es muy difícil mantener una línea de jugo permanente.**

...o, Quinteros se le acerca a pedirle una explicacion. El arbitro no se las da y se va, acompanado y custodiado, a los vestuarios. En tanto, la hinchada del ciclon seguía enfurecida.

SALDO DE LOS DESORDENES: 20 DETENIDOS Y LA ACLARACION DEL ARBITRO ANIBAL HAY

Aquí, el Penoso Parte Policial

Rojas "sufrio" el penal del escandalo y cuenta.

El señor Aníbal Hay, árbitro del partido entre Morón y San Lorenzo, "retirado" con fuerte custodia policial de la cancha de Huracán, fue conducido hasta la seccional 28ª, ubicada en Vélez Sársfield y Uspallata, seccional que tuvo a su cargo el operativo de seguridad en el partido.

Las autoridades policiales le pidieron allí una declaración por escrito en la que debía explicar si había suspendido el partido por falta de garantías y si hubiera sido así, que entendía por falta de garantías pues según nos manifestó anoche el oficial de guardia, para ellos la situación, tras la suspensión momentánea, estaba perfectamente controlada por las fuerzas del orden. **En buen romance, le pidieron que estableciera responsabilidades pues la policía cree haber actuado con corrección y firmeza** (nosotros creemos también que así fue).

Pero Aníbal Hay adujo tener un problema particular que atender en forma urgente y se retiró de la dependencia policial sin declarar, **para lo cual será citado en las próximas horas.**

En cuanto al agente herido en el incidente, el nombre del mismo no fue suministrado (lo harán por las vías oficiales correspondientes), pero se supo que recibió una pedrada en el pecho. **Está internado en observación en el hospital Churruca, de la repartición, aunque el parte médico informa que está fuera de peligro.**

En cuanto a las detenciones realizadas, se informó que fueron 20. Diez personas, luego de ser identificadas, recuperaron la libertad en tanto que los 10 restantes quedaron detenidos por desorden para averiguación de antecedentes. Se aclaró que los mismos no están encuadrados dentro del edicto deportivo, cuya violación condena a 30 días de cárcel no redimibles por multa. Los 10 que quedaron "adentro" irán recuperando la libertad a medida que lleguen sus antecedentes, pero se estima que ninguno permanecerá detenido por más de una semana o dos.

● **AMPLIO OPERATIVO**

Para el partido entre Morón y San Lorenzo se montó un dispositivo policial significativo, por cuanto fueron muchos los oficiales y agentes que formaron parte del mismo para controlar el comportamiento del público tanto en el estadio como en las adyacencias.

Así, pudimos visualizar un par de colectivos estacionados sobre la Avenida Amancio Alcorta que transportaba a varios espectadores que serían conducidos a las seccionales 28ª ó 32ª, donde se los demorarían por averiguación de antecedentes. También la Policía Federal procedió a detener a varios vendedores ambulantes, ya sea expendedores de diarios, banderas, golosinas o gorritas. Según informaciones recogidas después, la mayoría de los mismos eran conducidos a la comisaría 28ª, algunos de los demorados recobraron la libertad.

Por último, digamos que la policía se encargó de dividir a los dos bandos (Morón y San Lorenzo) tanto en el estadio como en la calle. En la tribuna que da espaldas a la "Quema", **donde se ubicaba el grueso de la hinchada del "Gallo", efectivos policiales hacían las veces de "barrera humana" para impedir que los simpatizantes de Morón se mezclaran con algunos de San Lorenzo que se encontraban en el lugar.**

A LOS JUGADORES DE MORON, OTRO PREMIO EXTRA: UNA NOTA ESPECIAL

Los ecos del ya famoso penal de la polémica se trasladaron al hotel donde se concentra Morón. Allí los jugadores continuaron explicando, contando por millonésima vez la jugada que inició el escándalo. Todos con una cara de felicidad que no disimulan por un triunfo que descuentan.

Rubén Rojas relató la jugada así: **"Fue un contragolpe que empezó en Toloza. Me la pasó, yo enganché y cuando pretendía quedar mano a mano con el arquero, Verdecchia me tocó. Creo que estaba adentro del área porque con el impulso caí casi en el área chica. Ahí empezaron los problemas".** La definición queda en manos del Tribunal de Disciplina pero para Rojas (y para todos sus compañeros) **"Si hay justicia pienso que los puntos serán de Morón".**

El "tanque" prosiguió con su gol: **"La jugada se inició con un centro de Marucci, Colombatti la peinó en el primer palo y me quedó justa. Le pegué fuerte, de zurda y entró".**

El capitán del "gallo" **Orlando López** fue otra de las voces. **"La reacción del público no se justifica. El penal existió sin ninguna duda y además lo que hizo el árbitro fue correcto ya que para asegurarse miró al linesman que estaba mejor ubicado. Después de la reacción de la gente el juez me dijo que como la cosa se estaba calmando el penal se iba a ejecutar pero si caía otro proyectil suspendía el partido".**

Los encargados de tirar los penales en Morón son Stagliano y Colombatti pero como ambos estaban en los vestuarios la decisión recayó en Astudillo. **"Lo conversamos con Chazarreta y como Astudillo pidió patearlo lo dejamos. Además él lo conoce bien a Quiroga por haber sido compañeros en Talleres de Córdoba".**

La cancha de Huracán, la bronca de los hinchas de San Lorenzo y la reflexión de un ex jugador del "globo", **Mario Bianchini. "Para mí era un partido aparte. Yo estuve en Huracán en el '81 y jugar en esta cancha justo frente a San Lorenzo fue algo especial". No sé si perder el invicto en el estadio del rival de siempre pudo haber influido en la reacción del público de San Lorenzo pero lógicamente no les debe haber caído nada bien".**

Miguel Colombatti no vio la jugada del penal por haberse retirado lesionado. **"Lo que te puedo decir es que en el gol de San Lorenzo hubo una mano de Quinteros que vio todo el mundo. Morón no merece estar en el lugar que ocupa. Hubo tres partidos perdidos (Talleres, Italiano y Armenio) en los que teníamos que haber logrado la mitad de los puntos. Hoy** (por ayer) **no sé si habremos jugado bien pero todos pusimos ganas, fuerza y creo que todo está para que el tribunal nos dé los puntos".**

Los jugadores de Morón y su confianza en la decision de la AFA.

Pero la alegría no fue exclusiva de los jugadores. Colombatti dijo que: **"El presidente nos entregó un premio de su propio bolsillo (dos mil "palos" viejos) a repartir entre todo el plantel y de la alegría que tenía, después de abrazarse con Stagliano se sacó su campera y se la regaló".**

Para el final nos quedamos con una reflexión del capitán López que pinta bien a las claras el momento vivido en el estadio de Huracán. "Yo creo que si hacíamos el penal la cosa pudo haber terminado mucho peor".

Los jugadores se retiraron para cenar, confiando en que la decisión es favorable a Morón. Nosotros nos fuimos pensando lo sucedido. Porque más allá de profesionalismo o de exitismo, el fútbol sigue siendo un juego. Lástima que muchos no lo entiendan así.

Por último, el coordinador del equipo, **Andrés de La Paz**, nos informó que los jugadores habían recibido como premio, de parte de un socio del "Gallo", **entradas para presenciar la pelea de anoche en el Luna Park.** Por lo tanto, todos se fueron a ver boxeo.

CON COLON EL DOMINGO, EN SANTA FE

SANTA FE, 22 (De nuestro corresponsal).— Desde hace ya bastante tiempo venía especulándose con la posibilidad de que el partido Colón-San Lorenzo se jugara en otro escenario que no fuera el estadio "sabalero" del barrio Centenario. Más precisamente, se hablaba de trasladarlo a Rosario, a la cancha de Central.

El momento se va acercando (el cotejo debe jugarse en el próximo fin de semana) y el presidente colonista, Italo Giménez, requerido hoy sábado por el periodismo, al cabo del encuentro de su equipo con Italiano, fue terminante: **"de ninguna manera aceptaremos ceder nuestra condición de locales para el partido con San Lorenzo. Se va a jugar en Santa Fe, en nuestra cancha. El estadio ya ha servido para muchos partidos importantes, de manera que no hay ninguna razón para cambiar".**

Por otra parte, y de acuerdo con el pedido que Colón presentara a principios de año, en el sentido de jugar como local los días domingos cuando no actúa Unión en su cancha, el partido con San Lorenzo también será "dominguero". El propio Giménez lo confirmó: "pese a la solicitud de una radio de la Capital para que el partido se jugara el sábado, porque de esa manera iba a poder transmitirlo, vamos a jugar el domingo. Así, la recaudación será mucho mayor y nos beneficiaremos tanto nosotros como San Lorenzo".

Evidentemente, la situación en que se encuentra Colón, cerca de la vanguardia en su zona, hace que todos los puntos que disputa sean muy importantes. Por tal razón, se justifica la postura de la entidad santafesina, aunque es indudable que la amplitud de la cancha de Central hubiera posibilitado una recaudación superior a la que pueda obtenerse en el estadio "sabalero".

LOS TRECE DEL SIGNO

Parece que Será Para Pocos...

Las cifras del PRODE aparecieron ayer en vidriera. Las tarjetas en concurso son 1.582.820 y fueron impugnadas 5.643. La recaudación total sumó $ 28.490.760.000, de la cual $ 2.849.076.000 serán destinados al Fondo Patriótico y el premio único y mayor repartirá entre los afortunados del lunes $ 8.547.228.000.

Los ganadores, según se anticipa, serán dados a conocer el lunes al mediodía de manera oficial. Pero ya desde anoche, quienes sumaron 13 puntos en este concurso de la "B" y la "C", entretejían sueños. Y a pesar de que no hubo demasiados visitantes, con seguridad que no serán muchos los favorecidos. Y menos mal que este concurso 460, San Lorenzo no perdió ante Morón...

L		E		V
	ARSENAL F.C. 1	X	ALTE. BROWN	
	ALL BOYS 2		ATLANTA	X
	DEF. DE BELGR. 3	X	TIGRE	
	G. Y ESGR. L.P. 4		ARG. QUILMES	X
X	BANFIELD 5		ESTUDIANTES	
	TEMPERLEY 6	X	LANUS	
X	EL PORVENIR 7		LOS ANDES	
X	DEP. ESPAÑOL 8		TALLERES	
X	COLON 9		DEP. ITALIANO	
	CHACARITA JRS 10	X	DEP. ARMENIO	
	DEP. MORON 11	X	S. L. ALMAGRO	
X	ALMAGRO 12		EXCURSIONISTAS	
X	SAN TELMO 13		CTRAL. CORDOBA	

L		E		V
	ARSENAL F.C. 1		ATLANTA 1	
	ALTE. BROWN 2		TIGRE 2	
	ALL BOYS 3		ARG. QUILMES 3	
	DEF. DE BELGR. 4		ESTUDIANTES 4	
	G. Y ESGR. L.P. 5		LANUS 5	
	BANFIELD 6		LOS ANDES 6	
	TEMPERLEY 7		TALLERES 7	
	EL PORVENIR 8		DEP. ITALIANO 8	
	DEP. ESPAÑOL 9		DEP. ARMENIO 9	
	COLON 10		S. L. ALMAGRO 10	
	CHACARITA JRS. 11		DEP. MORON 11	
	SAN MIGUEL 12		SAN TELMO 12	
	CTRAL. CORDOBA 13		ALMAGRO 13	

EMPATE Y "TRIUNFO" DE LANUS

Se Llevó una Unidad de Temperley y Ante los "Parates" de San Lorenzo e Italiano se Acomodó

"Ganó" Lanús. Porque el empate, con 10 hombres en un largo pasaje del partido, lo dejó requetecontento y porque en la tabla aprovechó que cayó Italiano y que seguramente "caerá" San Lorenzo y quedó tercero a un punto de los azurros. "Perdió" Temperley, porque era local y porque necesitaba mucho más que ese 0 a 0 para conformar a su gente que esta muy impaciente desde que llegó Pachamé, pues el equipo esta verdaderamente en picada. El cuadro "celeste" lleva 8 partidos sin ganar y 6 sin hacer un gol. El último lo marcó Finarolli a los 11 minutos del segundo tiempo en el partido que Temperley empató 2 a 2 con All Boys. De modo que hace 574 minutos que su hinchada no puede gritar una conquista. Y para completar, de los 5 partidos que lleva dirigidos Pachamé, el elenco "celeste" perdió 2 y empató 3, no logrando ni un solo tanto. Parece increíble que este sea el mismo equipo que arrancó "matando" en el campeonato. Ayer, en un encuentro mediocre, el cuadro local trató de suplir con voluntad su falta de ideas para llegar al gol. Lanús, más atildado, no tuvo la fuerza necesaria para buscar la victoria, disminuido en parte por varias ausencias. El empate fue justo, aunque por la presión que ejerció sobre el final, Temperley estuvo un poco más cerca del triunfo.

Evidentemente Lanús está sintiendo la falta de hombres como Nigretti, Crespín, Malaquín y el habilidoso Héctor Enrique, que está suspendido. Por ello salió con un planteo muy cauteloso, sin arriesgar demasiado ante un rival que indudablemente ha perdido la fe en sí mismo.

Lamento "celeste": tira Del Ducca y tapa Perassi.

La pelota entonces fue del local casi desde el vamos, pero no supo atacar y entre su impotencia y la falta de llegadas de Lanús se generó un partido aburrido, demasiado luchado y carente de emoción. El "granate" trató mejor la pelota pero no tuvo peso ofensivo. De todas formas Fuentes tuvo una gran oportunidad de anotar pero tras eludir al arquero, pateó desviado.

En la segunda parte siguió el dominio confuso de Temperley, demostrando que salvo Dabrowsky, varios de sus hombres no se tienen la misma fe de antes. Lanús volvió a tener una ocasión propicia cuando Ramón Enrique pateó desde el borde del área y tapó Hernandorena. Pero Temperley llegó esta vez en mejor proporción y por 3 veces Dabrowsky estuvo a punto de anotar.

TEMPERLEY 0 — LANUS 0

TEMPERLEY: Hernandorena; Issa, Piris, Campelo y Villalba; Spataro, Espósito y Del Ducca; Dabrowsky, Scotta y Benítez. **DT:** Pachamé.
LANUS: Perassi; Stracquadaini, Sanchez, Beltran y Acuña; Attadía, Lodico y Enrique; Altamirano, Fuentes y Milano. **DT:** Guerra.
Cambios: Romero y Pérez por Fuentes y Enrique (L).
Incidencia: 11m (ST) expulsado Stracquadaini (L), por agresión.
Arbitro: Crespi.
Cancha: Temperley.
Recaudación: $ 49.891.900.

LA UNICA VERDAD, LA REALIDAD: ESPAÑOL TRES, TALLERES UNO...

La verdad del fútbol siguen siendo los goles. No es una frase nueva, muy por el contrario, viene de la época del Alumni de los hermanos Brown, pero se ajusta perfectamente a lo ocurrido en el partido Español-Talleres.

Comienzo con "furia española". Desde el primer pitazo de Sabino, los locales se plantaron mejor, con Vallejos y Maletti copando el medio y la movidad de Rota creándoles problemas a la zaga de Talleres. **A los 14 el mismo Rota intenta desbordar por izquierda, Laslo lo desplaza con el cuerpo y el árbitro otorga penal que Trezeguet convierte**

Español siguió mandando hasta la mitad de la primera etapa. A partir de allí retrocedió sus líneas demasiado, creció Talleres y **Filipetto puso también de penal (infracción de Catalano a Marinaro) el 1 a 1 con que se retiraron al descanso.**

El segundo tiempo fue tan parejo como el primero. Español justificó su triunfo porque fue mucho más oportuno cuando sus hombres pisaron el área. A los 12 Pérez recogió un rebote en el palo tras cabezazo de Ferreras y marcó el 2-1. Salió decidido a jugarse Talleres y Filipetto, Lenhart y De Angelis tuvieron el empate pero fallaron y sobre la hora Rota aprovechó un error de González, la cruzó hacia la izquierda para **Moreno**, quien con remate violento de zurda definió el encuentro.

ESPAÑOL 3 — TALLERES 1

ESPAÑOL: Catalano; Márquez, Trezeguet, L. Pérez y Bernardez; Vallejos, Maletti y Rota; Rivero, Díaz y Ferreras. **DT:** Iturrieta.
TALLERES: Verea, Commisso, Laslo, González y Graciani; Lenhart, Filipetto y Pérez Alvarez; De Angelis, Marinaro y Gómez de Armas. **DT:** Abbas.
Goles en el primer tiempo: 14m Trezeguet (E) de penal; 19m Filipetto (T) de penal.
Goles en el segundo tiempo: 12m Pérez (E); 43m Moreno (E).
Cambios: Moreno y Loriente por Ferreras y Rivero (E); Fernández por Marianaro (T).
Arbitro: Sabino. **Cancha:** Español.
Recaudación: $ 42.000.000.

ATLANTA DEJO ATRAS FLORESTA GANANDO Y YENDOSE "PA'RRIBA"

Ya está. Atlanta ingresó ayer en el grupo de los cuatro primeros de la zona 'B' después de juntarse con nueve puntos sobre diez posibles en las últimas cinco fechas. En Floresta recogió los dos últimos orlando su frente con una corona de perlas sudorosas, pero sin asustarse prácticamente nunca.Le alcanzó con su aire, sus nombres y Porté. Que definió con potencia y precisión de cirujano en la única jugada desbrozada de malezas de todo el partido. Aquella que nació en el minuto cuatro del segundo tiempo, en un pelotazo de Bianchini, y el puntero definió sin errores: Superando a Horacio González en el pique por el corredor derecho, enganchando luego para dentro y remarcando el punto final con un derechazo a la izquierda de Domínguez.

Y el gol va arriba, por encima de todo, porque definió el partido, selló con una "V" de visitante el dos del PRODE y constituyó además el instante más trascendente —entre las migajas que hubo— de los noventa minutos. En el balance final, antes de dar el paso hacia la rutina, un apellido: Mora. Es flaco, zurdo, marcador central y muy prolijo para salir. Marcando mostró además mucho sentido del tiempo y la distancia ante quien llegaba.

Lo demás fue pelotazo, choque, foul y tiro libre. Con Atlanta buscando a través de Damiano —que se perdió dos ocasiones en el primer tiempo— y Porte. Con una línea de cuatro funcionando sin errores y Bianchini-Jones para "ensuciar" en mitad de cancha. All Boys en tanto nunca fue capaz de descifrar lo que pretendía.

ALL BOYS 0 — ATLANTA 1

ALL BOYS: Domínguez; Villar, Mora, Zárate González y H. González; Galván, Barbieri y R. Zárate; Rodríguez, Nieto y Llorente. **DT:** Pavoni.
ATLANTA: López; Raffaelli, Bianchi, Elizeche y Hrabina; Bianchini, Jones y Ribolzi; Porté, Graciani y Damiano. **DT:** Cocco.
Gol en el segundo tiempo: 4m Porté (A).
Cambios: Cermeño y Pereyra por Barbieri y Nieto (AB); Díaz por Damiano (A).
Arbitro: González. **Cancha:** All Boys.
Recaudación: $ 51.863.000.

En el Ultimo Minuto, Banfield lo "Planchó"

Le vamos a pedir un minuto. Si, solo eso y nada más. Es el minuto final de un partido donde Banfield obtuvo la victoria frente a Estudiantes. En ese lapso logró el tanto que le permitió alzarse con los dos puntos. Lapso en que mientras uno festejaba el otro protestaba. Por un lado los locales expresando la euforia por un resultado victorioso del cual ya estaban bastante desacostumbrados. Por el otro los visitantes manifestando su disconformidad contra el árbitro aduciendo que Segovia había empujado la pelota a través de una acción desleal. Que una plancha le había permitido adelantarse a la acción de Giorgetti. Cabildeos al margen, discusiones también... la conclusión fue solo una. El centro del campo; y todo lo demás queda para la anécdota. Ganó Banfield y punto...

Diríamos que un punto bien grande. No en vano lo quisimos molestar solo por ese minuto porque el resto no dejó margen ni para la mínima atención. Solo si expresar que en el balance Banfield justificó el resultado. Y fue así no por una superioridad futbolística sino más bien por una clara diferencia en cuanto a deseos. En lo que hace a la motivación Banfield con todas sus limitaciones quiso ganar.

¿Ahora entiende por qué nos bastaba UN MINUTO?...

BANFIELD 1 — ESTUDIANTES 0

BANFIELD: Baglioni; Peñaloza, Segovia, Fanesi y Scabini; Díaz, Pumpido y Saa; Avilés, Montecello y Centurión. **DT:** Veira.
ESTUDIANTES: Giorgetti; Billone, Méndez, Paz y Filippetti; Carrá, Geréz y Cortéz; Savini, Vázquez y Baldovino. **DT:** Tardivo.
Gol en el segundo tiempo: 44m. Segovia (B)
Cambios: Meneghetti y Fridman por Savini y Baldovino (E).
Incidencias: 33m (ST) expulsados Billone (E) por actitud antideportiva. 35m (ST) expulsado Centurión (B) por juego brusco. **Cancha:** Banfield
Arbitro: Fernández
Recaudación: $ 9.867.766

ARSENAL-BROWN: ¡NADA!

Que todos se agrandan contra San Lorenzo lo certifica el pobre desempeño de Arsenal ante Almirante Brown. Los de Sarandí que venían precedidos de una más que aceptable actuación ante el puntero del campeonato, al que incluso pusieron en serios aprietos, volvieron a caer en la mediocridad absoluta, a la que se asoció Brown, para que juntos protagonizaran un partido carente de emoción, monocorde y mal jugado, donde el empate en cero refleja con exactitud todo lo acontecido.

Si bien es cierto el visitante transita la zona roja de la tabla de posiciones su planteo de juego fue bastante abierto. Esto en primera instancia y ante la ofensiva de parte de Arsenal el partido "pintó" en los primeros minutos como bueno o por lo menos como entretenido.

Nos equivocamos todos. Fue un espejismo y lo que siguió fue un verdadero fiasco. Lo que no se alcanza a comprender es cómo dos equipos que salen a jugar de igual a igual, donde no se especula, y contando los dos con jugadores hábiles, capaces de generar buen fútbol, haya salido un partido tan malo, tan aburrido.

Para certificar lo expuesto, hubieron tres situaciones de gol en 90 minutos, dos para Arsenal (contando el penal) y una para Brown.

ARSENAL 0 — ALTE. BROWN 0

ARSENAL: Rivera; Spinoza, Pérez, R. Rodríguez y Lupo; López, Baglioni y Flores; Fernández, Irigoyen y Ramírez. **DT:** Elena.
ALTE. BROWN: Pistone; Tobbio, O. Rodríguez, Amorone y Podeley; Crespo, Giantomassi y Rojas; Márquez, Rivoira y Candeau. **DT:** López-Caballero.
Cambios: Novoa y Urtazún por López y R. Rodríguez (A); Parada y Greco por Candau y Crespo (AB).
Incidencias: 41m. (PT) Flores (A), erró un penal; 28m. (ST) expulsado Amorone (AB) por juego brusco.
Arbitro: Feola
Cancha: Arsenal
Recaudación: $ 3.812.892.

Tigre Logró lo que Merecía: Un Punto

Cuando el reloj marcaba 43 minutos y **Tigre** parecía condenado a una derrota que no merecía, los dioses de la fortuna parecieron recompensarlo y en un verdadero tumulto en el área —donde hubo de todo— **Paruzzo** logró la definitiva igualdad.

Extrañamente, fue un partido jugado a todo ritmo, sin retenciones en el mediocampo y, en ese ir y venir, con jugadas poco ortodoxas y otras que mostraron atisbos de calidad, tanto "Defe" como Tigre se brindaron al máximo. En el primer tiempo, las cosas estuvieron para cualquiera, pero fue **Cáceres** quien aprovechó un rechazo corto de Ruiz para lograr la conquista local.

Pese a ir ganando, Defensores, sin embargo, debía debatirse contra el negativo contrapeso de una defensa híbrida en donde Iéllamp, en distintos pasajes, se mostró desacoplado.

Hamman —volante defensivo— y Galbán y Castellano, adelante, equilibraron y el partido volvió a ganar en ritmo y en velocidad. El apuro de "Defe" le hizo perder goles "cantados" —un remate de Arbelo pegó en el palo— y en el otro campo, a despecho del profundo contraataque local. Tigre arrimó lo suyo y logró, al fin, el tan ansiado empate, que motivó la protesta generalizada de "Defe" por entender que fue producto de una jugada viciada de nulidad y que originó, por último la expulsión de Cáceres.

DEFENSORES 1 — TIGRE 1

DEFENSORES: Anhiello; Fraga, Iéllamo, Lagunas y Caillet-Bois, Galbán, Castellano y Chammah; Cáceres, Beltrán y Arbelo; **DT:** Pandolfi.
TIGRE: F. Ruiz; Chéves, Mántaras, Giacchello y Fertonani, Labonia, Bustos y Arregui, Dellarroca, Paruzzo y Rio. **DT:** Mansilla.
Gol en el primer tiempo: 43m Cáceres (D).
Gol en el segundo tiempo: 43m Paruzzo (T).
Cambios: Salzano por Iéllamo (D); Sierra y Fiori por Arregui y Dellarrocca (T).
Incidencia: 44m (ST) expulsado Cáceres (D) por protestar.
Arbitro: Gelay. **Cancha:** Defensores.
Recaudación: $ 30.086.095.

La Justicia le Dijo sí a "Chaca"

● PERDIA SIN MERECERLO, IGUALO, Y OTRA VEZ EN LA PUNTA

Casi le cierran las puertas a la justicia... pero llegó a tiempo y pudo entrar en el estadio de San Martín. Cuando a Chacarita solo le quedaba un poco de fe y casi nada de fuerza, hubo un corner, De Santis le ganó a todos y el grito de gol fue un alarido interminable. Armenio estuvo muy cerca de lograr algo más de lo que había ido a buscar, no se le dio pero igual se fue contento. No era para menos porque fue muy poco lo que hizo para justificar el empate y si lograba los dos puntos hubiera sido un regalo de la suerte que no merecía. Chacarita volvió a la punta en su zona a pesar de llevar seis fechas sin triunfos.

El comienzo del encuentro hizo pensar en un triunfo sin mayores problemas para el local. Fue decididamente a atacar a Armenio y apenas se había jugado 6 minutos cuando Keoseian le cometió infracción dentro del área a Stehlik e Ingrao convirtió el penal con un violento remate a la izquierda del arquero. Todo a pedir de "Chaca". Pero un minuto después hubo un tiro libre para Armenio, Sassi envió la pelota sobre el área, Bianchi la bajó con la cabeza y Lanutti con una mediachilena marcó el empate.

Armenio, con el resultado como al principio, puso en práctica su libreto. Keoseian y Leone muy cerca de la línea del fondo y un poco más adelante Lanutti y Contreras.

Blanco se "comió" un penal clarito de Bravi a Stehlik y eso puso un poco más nervioso a Chacarita.

Si Chacarita ya estaba desesperado con el empate cuando Armenio logró el segundo (disparo de Bianchi que Cafaro no retuvo, Lucero tomó el rebote y convirtió) practicamente se enloqueció. Se fue con todo arriba. Armenio se refugió aún más en su zona. Lo de "Chaca" no era claro, faltaba la cuota de serenidad necesaria para encontrar el camino. No obstante llegó bien varias veces y Quinteros se convirtió en figura.

Pero la justicia llegó en el cabezazo de De Santis. Empate. Era lo menos que merecía el local, aunque haya equivocado el camino. Armenio hizo su negocio, fue de punto y casi, casi...

CHACARITA 2 — ARMENIO 2

CHACARITA: Cafaro; Abramovich, De Santis, Ingrao y Villalba; Ciccarello, Rodríguez y Marandet; Escudero, Yalvé y Stehlik. **DT:** Trigili.

ARMENIO: M.Quinteros; Bravi, Vassolo, Bianchi y Sassi; Leone, Keoseian y Lanutti; Ortega, Contreras y Lucero. **DT:** Pizarro.

Goles en el primer tiempo: 7m. Ingrao (Ch) de penal; 8m. Lanutti (A).

Goles en el segundo tiempo: 12m. Lucero (A); 38m. De Santis (Ch).

Cambios: García Melado y Borrelli por Escudero y Marandet (Ch); R.Vicente por Ortega (A).

Arbitro: Bianco. **Cancha:** Chacarita. **Recaudación:** $ 54.750.000.

TRIGILI Y CAFARO

Ni el "salvador" cabezazo de De Santis, pudo evitar el rosario de insultos que acompañó en el final del partido, al técnico "funebrero" **Ricardo Trigili.** Algo que viene sucediendo desde hace bastante tiempo. Escuchemos su descargo: **"Ya no me hago más problemas. Me vienen insultando desde que comenzó el campeonato, juguemos bien, mal o regular. Lo lamentable es que las palabrotas, también vayan dirigidas a pibes como Escudero, que se inició en el club y que tiene grandes condiciones, aunque hoy** (por ayer) **haya andado mal, porque le tiran el ánimo por el suelo y después cuesta mucho recuperarlo. Este es un equipo muy difícil de dirigir, porque hay muchos problemas.**

Otro de los cuestionados por la tribuna, es el arquero **José Cafaro:"Yo sé que me pude haber equivocado en el segundo gol de ellos, pero me empezaron a insultar apenas comenzó el partido. Así no se puede jugar...".**

Para Gimnasia, Jaque "Mate"

Fue la típica lucha entre la impotencia e incapacidad contra la mezquindad y el oportunismo y, en ella, ganó el que sabía qué quería (Argentino de Quilmes), superando a un conjunto sin rumbo, ni línea de juego (Gimnasia), que pudo haber empatado o ganado, —ocasiones no le faltaron—, pero que en el balance final demostró ser mucho menos equipo que este avaro cuadro quilmeño.

El primer tiempo lo podíamos dejar acá, porque fue un intragable bodrio, que nos hizo consultar el reloj periódicamente, para ver cuánto faltaba para que Gandulfo marcara el final.

En la segunda parte las cosas cambiaron algo, debido al adelantamiento masivo de los locales —cada vez más presionados por su público— que posibilitó, en contrapartida, la posibilidad de la réplica para los mates, su única arma ofensiva, explotando la velocidad de sus dos punteros y el criterio de Marcelo Gutiérrez para aprovechar los espacios vacíos.

Varias llegadas en ambas vallas, el gol visitante (penal de Marchi a Oreste Toledo, claro, sin discusiones) y un Gimnasia confuso, nervioso, cometiendo errores infantiles, sin claridad en el medio y sin velocidad arriba, que solo llegó en base a pelotazos y por el esquema excesivamente conservador de Argentino.

La imagen final es la de un Gimnasia sin brújula que pudo ser vencido por un resultado más amplio, de haber estado Aimetta en una mejor tarde para la definición.

GIMNASIA 0 — ARG. DE QUILMES 1

GIMNASIA: Sánchez; Comas, Marchi, Higuaín y Roma; Pantaleo, Kuzemka y Carrió; Cragno, Dominguez y Rodríguez. **DT:** Della Savia.

ARGENTINO DE QUILMES: Nazar; Magallán, Castro, Barrera y Benejú; Focaccia, De Marta y M. A. Gutiérrez; Aimetta, M. Gutiérrez y O. Toledo. **DT:** Silvero.

Gol en el segundo tiempo: 15m. M. Gutiérrez (A) de penal.

Cambios: Guerrero y Waczinski por De Marta y Benejú (A); N. Toledo y Etcheto por Pantaleo y Carrió (G).

Arbitro: Gandulfo **Cancha:** Gimnasia

Recaudación: $ 40.222.000.

LOS ANDES NO SUPO COMO ACERCARSE

Al final fue justicia. El Porvenir, en base a un incesante despliegue en todos los sectores de la cancha, alcanzó a vencer 2 a 1 a un Los Andes que empezó bien pero fue quedándose paulatinamente. La derrota, sin embargo, no le impide continuar el tope de las posiciones en la sección "A", ahora compartiendo el liderazgo con Chacarita.

El Porvenir necesita sumar puntos. Su desacomodada ubicación en la tabla y una —hasta el momento— discreta campaña, exige en grado sumo a sus jugadores, atados por propias limitaciones y el apuro que baja de la tribuna adicta. Por eso su marca férrea y la casi obsesiva voluntad por acorralar al rival terminan por desnivelar, corriendo el riesgo —lógicamente— de no brindar un espectáculo brillante

Hasta los veinte minutos todo fue parejo y bastante fricciónado. Cuando nada lo hacía suponer, el puntero visitante **Ortiz**, conocido por su oportunismo (es el mismo que jugó en Boca y Estudiantes) derribó el tablero con todas las fichas abriendo el marcador en jugada aislada. El Porvenir, más necesitado que nunca, se fue arriba con sus armas, que no son muchas. Apenas Coronel y el fervor general.

Y sobre el epílogo de la primera parte llegó la justiciera igualdad. Un tiro libre rebotó en la barrera y el zaguero **Fernández**, desde fuera del área, le pegó con alma y vida batiendo a Yonadis.

El complemento tuvo similares características. Pero el local pasó a dominar cuando Rubén Pérez se hizo echar de la cancha y dejó huérfano al mediocampo de Los Andes, donde Ifrán y Marcos Castro no podían con Coronel, Calcedo y Del Véliz.

Y fue el mismo **Coronel** quien, desde los doce pasos, dio cifras definitivas al marcador tras ejecutar con precisión la falta, sancionada por una infracción que le cometieron a él.

Los últimos minutos encontraron a Los Andes martillando sobre Carlos López mientras El Porvenir se defendía con tenacidad e intentaba el contragolpe. Pero no se registraron más variantes. Ganó el que estaba más ávido de puntos...

EL PORVENIR 2 — LOS ANDES 1

EL PORVENIR: C.López; Agostinelli, Abdala, Fernández y W.López; Caicedo, Del Véliz y Coronel; Saturno, Godoy y Espósito. **DT:** Leonardi.

LOS ANDES: Yonadis; Del Curto, Fuentes, Serrizuela y Flores; M.Castro, Ifran y Rubén Pérez; Ortiz, Verde y M.Castro. **DT:** Masalis.

Goles en el primer tiempo: 20m. Ortiz (LA) y 45m. Fernández (EP).

Gol en el segundo tiempo: 28m. Coronel (EP), de penal.

Cambios: Benítez y Ricardo Pérez por Saturno y Godoy (EP).

Arbitro: Gallina. **Cancha:** El Porvenir.

Recaudación: $ 27.800.000.

¡Y eso que Colón era Italiano!

SANTA FE, 22 (De nuestro corresponsal).— Italiano, que llegó a esta ciudad con un pomposo segundo puesto en la tabla general, no mostró en la cancha nada que justifique aquella posición. Colón le ganó por 2 a 0 con entera justicia, superándolo con claridad en el segundo tiempo, a punto tal de que pueda considerarse que las diferencias en el marcador bien pudieron ser mayores. Ahora, los "tanos" siguen segundos, pero habiendo desperdiciado una buena oportunidad para acercarse a la punta. Los "sabaleros" van perfilándose como candidatos a pelear las posiciones de vanguardia en la zona "A".

El primer tiempo fue muy mal jugado por ambas partes. La pelota fue de un sector a otro sin ton ni son y los arcos, prácticamente, no pasaron ningún riesgo. El 0 a 0, al cabo de esa etapa, estaba plenamente justificado, dada la inexpresividad futbolística de los dos.

Cambiaron radicalmente las cosas en el complemento. Colón se ubicó en la iniciativa y comenzó a llegar con profundidad. Pesoa, tirándose unos metros hacia atrás, se juntaba con Mercado y entre los dos fabricaban buenas maniobras. Los santafesinos llegaban, preferentemente, por la izquierda, zona en la que Espíndola había pasado a ganar.

A los 4 minutos, los "rojinegros" se pusieron en ventaja. Pesoa ejecutó un córner desde la derecha y Espíndola, en el área, cabeceó con justeza; la pelota, tras dar en el palo derecho de Lanari, llegó a la red.

En los minutos posteriores las diferencias en el juego se acentuaron. A los 6, un remate de Pesoa rebotó en el travesaño. A los 8, Espíndola malogró una buena posibilidad.

A los 10, en la mejor jugada del partido, llegó el segundo Pesoa avanzó en jugada individual por la derecha, eludió en el área a Díaz y, cuando le salió el arquero, la cruzó hacia el medio; Espíndola, libre de custodia, cabeceó al gol.

Italiano siguió sin reaccionar. Todas sus posibilidades se redujeron a algunos intentos aislados y solitarios de Juan Guillermo. Ni siquiera cuando el local quedó en inferioridad numérica, tras una fuerte infracción de Batellini, cambiaron las cosas. Colón, además de desperdiciar un penal (Lanari desvió el remate de Pesoa y luego la pelota dio en el travesaño), dispuso de dos o tres posibilidades no concretadas.

COLON 2 — ITALIANO 0

COLON: Erni; Isidori, Wermer, Godano y Bustingorria; Mercado, Batellini y Marioni; Ferreyra, Pesoa y Espíndola. **Dt:** Medina

ITALIANO: Lanari; Herrera, Díaz, Redondo y Albariño; Alvarez, Ríos y Gómez; Seppaquercia, Valdivia y Guillermo. **DT:** D'Acorsso.

Goles en el segundo tiempo: 4 y 10m. Espíndola (C).

Cambios: Sañudo y Lapalma por Isidori y Espíndola (C); Castro y Cabrera por Herrera y Redondo (I).

Incidencias: 20m (ST) expulsado Batellini (C) por juego brusco; 39m. (ST) Lanari (I) atajó un penal ejecutado por Pesoa (C)

Arbitro: Coradina

Cancha: Colón.

Recaudación: $ 62.250.000

FRACTURA Y ¿RENUNCIA?

Una generalizada imagen de desazón reinaba en los vestuarios, tanto en el de Argentino de Quilmes como en el del local. Los jugadores de la visita sufriendo el impacto de la seria lesión de Sergio Castro (fractura de tibia y peroné de pierna izquierda, tras un choque, absolutamente casual, con Jorge Comas, quien tendría fisura en su tobillo derecho) y en el recinto del "Lobo", Carlos Della Savia, en un rincón, soportando el asedio periodístico, que trataba de saber qué pasa con su continuidad en Gimnasia: **"A mi no me interesa vivir tensionado, con presiones de todo tipo, cuando la cosa llega a ese nivel es signo de que hay que buscar algún cambio. Si esto quiere decir que me alejo del club? Y... Es algo que voy a pensar en esta semana, ahora no puedo decir nada**

PROHIBIDO PARA MAYORES

Los **"xeneizes"** fueron la sensación de la quinta jornada del torneo de **divisiones inferiores de primera "A".**

De los seis enfrentamientos registrados en el clásico frente a Independiente, lograron cinco victorias y un empate. De esta manera, los pibes de Boca encabezan las posiciones en cuarta, séptima y novena.

Este es el resumen de la jornada con los resultados y posiciones:

CUARTA: Ferro 1, Quilmes 3; Racing 2, Argentinos 3; **Independiente 1 Boca 3**; Huracán 1, River 1; Estudiantes 3, Chicago 1; Vélez 3, Platense 0.

Posiciones: Boca y Estudiantes 7, Ferro, Huracán y Vélez 6.

QUINTA: Ferro 0, Quilmes 1; Racing 3, Argentinos 2; **Independiente 1, Boca 2**; Huracán 0, River 1; Estudiantes 1, Chicago 0; Vélez 3, Platense 1.

Posiciones: River 8, Racing y Vélez 7, Boca, Estudiantes y Quilmes 6.

SEXTA: Ferro 2, Quilmes 1; Racing 0, Argentinos 1; **Independiente 1, Boca 1**; Huracán 1, River 1; Estudiantes 0, Chicago 2; Vélez 1, Platense 2.

Posiciones: Argentinos 9, Huracán 8, Independiente y Platense 6.

SEPTIMA: Quilmes 1, Ferro 4; Argentinos 2, Racing 0; **Boca 2, Independiente 1**; River 4, Huracán 0; Platense 2, Vélez 1. **Posiciones:** Argentinos y Boca 9, Ferro 7, Independiente y River 6.

OCTAVA: Quilmes 2, Ferro 0; Argentino 0, Racing 0; **Boca 3, Independiente 2**; River 2, Huracán 0; Chicago 3, Estudiantes 1; Platense 2, Vélez 1. **Posiciones:** Argentinos y River 9, Quilmes 8, Boca y Platense 7.

NOVENA: Quilmes 2, Ferro 2; Argentinos 3, Racing 0; **Boca 3, Independiente 0**; River 0; Huracán 1; Chicago 0, Estudiantes 2; Platense 0, Vélez 0. **Posiciones:** Boca y Ferro 9, Argentinos y River 7.

Los Zarateños Fueron a Muñiz, Ganaron Bien y Volvieron a sus Pagos más Unidos que Nunca

LA PUNTA ESTA BIEN DEFENDIDA

Defensores Unidos sigue ganando y continúa marcando el rumbo en la tabla del torneo de la "C". Ayer su "víctima" fue Muñiz, al que venció por 2 a 0. Por su parte, el escolta Almagro, que no pierde pisada, logró salir airoso de su difícil compromiso ante Excursionistas por 1 a 0. En Campana, Dalmine goleó a Lamadrid por 5 a 0 y quedó solo en el tercer lugar: San Miguel que cayó derrotado 2 a 1 ante Berazategui ahora están quinto. La cuarta posición la ocupa San Telmo que obtuvo un gran triunfo frente a Central Córdoba.

MUÑIZ 0 DEFENSORES UNIDOS 2

MIÑIZ: Pintos; Ojeda, Marturano, Rodríguez y García; Veloso, V. Cicolallo y J. Cicolallo; Fiaca, Medina y Farías. **DT:** Ferrari.

DEFENSORES UNIDOS: Cerchetti; Rattalino, Pereyra, Cvitovick y Acosta; Romero, Di Rizzio y Mecca; Ibarra, Nanni y Belingheri. **DT:** Rímolo.

Gol en el primer tiempo: 35m. Mecca (DU).

Gol en el segundo tiempo: 4m. Belingheri (DU).

Cambios: Del Río por J. Cicolallo (M). Juárez y Lucero por Mecca e Ibarra (DU).

Arbitro: Peroni.

Cancha: Muñiz.

Recaudación: $ 6.100.000.

ALMAGRO 1 EXCURSIONISTAS 0

ALMAGRO: Vilas-Boas; Schor, Santorelli, Gadea y Rapa; Jauvel, Brunetti y Cardozo; Sánchez, Guntín y Catalán. **DT:** Rólando.

EXCURSIONISTAS: Stanizzi; Castillo, Henrich, Panelo y Loperena; Horvatch, Amado y Mazariche; Martínez-Fariña, Fonseca-Gómez y Campana. **DT:** Marchetti.

Gol en el segundo tiempo: 5m. Guntín (A).

Cambios: Civitarese y Valdéz por Cardozo y Catalán (A). El Alí y Rodríguez por Martínez Fariña y Campana (E).

Incidencias: 27m. (ST) Stanuzzi (E) atajó un penal a Catalán

Arbitro: Iezzi.

Cancha: Almagro.

Recaudación: $ 14.831.530.

● **LOS DEMAS RESULTADOS: Dalmine 5** (Sosa, San Martín y Saucedo 3) **Lamadrid 0**; Recaudación: $ 8.048.910. **Deportivo Merlo 1** (Moris) **Dock Sud 0**; expulsado: Toloza (DS) por juego brusco. Recaudación: $ 2.139.968. **Argentino 1** (Rímoldi) **Comunicaciones 1** (Caballero); expulsado Caballero (C) por exceso verbal; Gómez (C) atajó un penal a Belén (A); $ 2.657.000.

Tristán Suárez 1 (M.A. López) **Colegiales 1** (Juanola); expulsado M.A. López (TS) por juego brusco; $ 1.919.000. **Barracas 0 Flandria 2** (Dávida 2, el primero de penal); expulsado Adán (B) y Silva (F), ambos por juego brusco: $ 2.149.000.

San Telmo 2 (Cardozo y González) **Central Córdoba 1** (Levioso): $ 6.150.000. **Berazategui 2** (Lobo ambos) **San Miguel 1** (Malica); expulsado González (B) y Jesús (B), ambos por juego brusco: $ 11.257.560.

Luján 0, Cambaceres 3 (Amicone, de penal; Serra y Pérez); expulsados: Funes (L) por juego brusco, Durich (L) por protestar fallos, Vallejo (L) pur juego brusco y Campana (L) por juego brusco. Al lesionarse el jugador Parisi (L), y quedar su equipo con 6 jugadores el árbitro dio por concluido el encuentro, cuando se jugaban 26m., del complemento. Minotto (L) atajó un penal a Amicone (C). Recaudación: $ 1.100.000.

● **LA QUE VIENE (15° Fecha)**

Dock Sud-Dalmine, Lamadrid-Berazategui, San Miguel-San Telmo, Central Córdoba-Almagro, Excursionistas-Luján, Cambaceres-Barracas, Flandria-Tristán Suárez, Colegiales-Argentino, Comunicaciones-Muñiz y Defensores Unidos-Deportivo Merlo.

ASI "C" UBICAN

ZONA "A"

EQUIPOS	J.	G.	E.	P.	Gf.	Gc.	Pts.
FLANDRIA	14	4	7	3	17	18	15
CENTRAL CORDOBA	14	6	2	6	24	16	14
DOCK SUD	14	4	5	5	19	19	13
COLEGIALES	14	3	6	5	18	23	12
CAMBACERES	14	3	3	8	18	28	9

ZONA "B"

EQUIPOS	J.	G.	E.	P.	Gf.	Gc.	Pts.
ALMAGRO	14	9	3	2	21	11	21
EXCURSIONISTAS	14	6	4	4	24	23	16
LUJAN	14	3	3	8	8	20	9
LAMADRID	14	2	4	8	13	33	8
DEPORTIVO MERLO	14	1	3	10	14	35	5

ZONA "C"

EQUIPOS	J.	G.	E.	P.	Gf.	Gc.	Pts.
DEFENSORES UNIDOS	14	10	2	2	19	5	22
SAN TELMO	14	7	5	2	17	10	19
SAN MIGUEL	14	7	4	3	27	16	18
BARRACAS CENTRAL	14	3	8	3	13	15	14
BERAZATEGUI	14	5	3	6	22	22	13

ZONA "D"

EQUIPOS	J.	G.	E.	P.	Gf.	Gc.	Pts.
DALMINE	14	8	4	2	32	16	20
TRISTAN SUAREZ	14	6	4	4	27	20	16
COMUNICACIONES	14	4	7	3	19	15	15
ARG. DE ROSARIO	14	3	5	6	20	18	11
MUÑIZ	14	2	6	6	17	26	10

TABLA GENERAL

EQUIPOS	J.	G.	E.	P.	Pts.
DEFENSORES UNIDOS	14	10	2	2	22
ALMAGRO	14	9	3	2	21
DALMINE	14	8	4	2	20
SAN TELMO	14	7	5	2	19
SAN MIGUEL	14	7	4	3	18
TRISTAN SUAREZ	14	6	4	4	16
EXCURSIONISTAS	14	6	4	4	16
COMUNICACIONES	14	4	7	3	15
FLANDRIA	14	4	7	3	15
CENTRAL CORDOBA	14	6	2	6	14
BARRACAS CENTRAL	14	3	8	3	14
BERAZATEGUI	14	5	3	6	13
DOCK SUD	14	4	5	5	13
COLEGIALES	14	3	6	5	12
ARG. DE ROSARIO	14	3	5	6	11
MUÑIZ	14	2	6	6	10
CAMBACERES	14	3	3	8	9
LUJAN	14	3	3	8	9
LAMADRID	14	2	4	8	8
DEPORTIVO MERLO	14	1	3	10	5

¿Vio? Luján se Quedó de a Pie

Otro partido que tuvo principio y se quedó sin final... y van. Luján y Cambaceres, fue el partido en cuestión, que debido a que el juez Corradino expulsó a 4 jugadores locales sumado a la lesión de Parisi, dejó a Luján con 6 hombres en el campo de juego, y como lo señala el reglamento, el encuentro se dio por finalizado cuando se jugaban 26m. del complemento.

Sin ir muy lejos, el sábado pasado se suspendió el partido entre Comunicaciones y Tristán Suárez por haber sido expulsados 5 jugadores de Suárez (dirigió Vigil) y en la fecha inicial del torneo, Argentino perdió los puntos también antes de los 90 minutos pues el árbitro Iribar le expulsó igualmente 5 elementos, en el encuentro ante San Miguel.

Pero vayamos a lo de ayer. Sobre los 40 minutos del primer tiempo y cuando nada hacía presagiar el lamentable final, el jugador Funes, de Luján, que con anterioridad había sido amonestado con una tarjeta amarilla, cometió un foul, como hay tantos, contra un adversario. El árbitro Corradino entendió que la falta fue grave y decidió su expulsión. Inmediatamente el arquero Durich se dirigió al lugar donde se encontraba el juez y le increpó duramente por la expulsión, produciéndose un arremolinamiento de jugadores, unos pretendiendo hacer justicia por su cuenta con el árbitro y otros tratando que la cosa no pasara a mayores. De resultas de todo esto, Durich debió retirarse de la cancha antes de tiempo.

El trámite del partido, que hasta esos momentos había sido normal, se fue "caldeando", ya que los jugadores de Luján comenzaron a protestar cada fallo de Corradino y para colmo de males, el juez empezó a equivocarse y mucho.

En el complemento fueron expulsados Vallejo y Campana y se retiró lesionado Parisi. Ahí Luján quedó con 6 jugadores y el encuentro se dio por finalizado.

● **POR UNA BUENA CAUSA. Corrientes, 22** (De nuestro corresponsal).— **La recaudación fue para el Fondo Patriótico, y el resultado del partido para el equipo de los "Galanes", que vencieron al de los "Galenos" por 3 a 1.**

FUE IMPOSIBLE PARAR A SAN MARTIN

● De Visitante, Venció con 8 y Sigue al Frente ● El "Tanito" de Cañuelas Optó por Irse al Mazo

HAY "D" QUE

ZONA "A"

EQUIPOS	J.	G.	E.	P.	Gf.	Gc.	Pts.
ITUZAINGO	8	6	2	—	28	6	14
J. J. DE URQUIZA	8	6	1	1	20	9	13
LINIERS	8	5	2	1	24	9	12
ACASSUSO	8	5	2	1	17	5	12
ARG. DE MERLO	8	5	2	1	15	11	12
MIDLAND	8	4	1	3	24	12	9
ALEM	8	4	1	3	18	14	9
F. C. URQUIZA	8	3	1	4	9	13	7
PUERTO NUEVO	8	2	2	4	16	14	6
CENTRO ESPAÑOL	8	1	3	4	5	14	5
BALLESTER	8	2	1	5	8	23	5
JUVENTUD UNIDA	8	2	—	6	3	18	4
FENIX	8	1	1	6	9	30	3
ATLAS	8	—	1	7	6	24	1

ZONA "B"

EQUIPOS	J.	G.	E.	P.	Gf.	Gc.	Pts.
SAN MARTIN	8	6	2	—	22	6	14
BROWN	8	5	2	1	21	9	12
DEFENSA Y JUSTICIA (x)	6	5	1	—	15	4	11
SACACHISPAS	7	4	2	1	13	6	10
ARENAS	8	4	2	2	15	8	10
SAN CARLOS	8	4	1	3	11	7	9
LAFERRERE	7	3	2	2	10	9	8
RIESTRA	7	2	3	2	11	11	7
SP. BARRACAS	7	3	1	3	12	15	7
CANUELAS	7	2	1	4	8	10	5
PARAGUAYO	7	2	1	4	10	21	5
BELGRANO	8	1	2	5	11	20	4
CLAYPOLE	7	—	3	4	4	11	3
PALERMO (x)	7	1	1	5	5	20	3
YUPANQUI	8	1	—	7	4	15	2

(x) Tienen su partido a resolución del Tribunal de Disciplina

El puntero San Martín se mantiene al tope de la zona "B" del torneo de la "D" luego de su triunfo por 1 a 0 ante el local Cañuelas. Los de Burzaco finalizaron con ocho hombres. El árbitro Antonio Fuenterrabía estuvo acertado en las expulsiones pero no en otras sanciones. Al finalizar el encuentro ambas hinchadas al unisono, lo increparon con dureza. Por tal motivo un simpatizante local apodado "el tano" fue demorado por la policía media hora y luego quedó en libertad, tras pedirle disculpas al juez. En este cotejo el linea amarillo de apellido Pacheco no se hizo presente.

CAÑUELAS (0): Etchever Berrueta, González, Carrizo y Chiappe; Zacarías, Villalba y Fuentes; R. García, Maestu y Romano.

SAN MARTIN (1): Fusco; D. García, Galeano, Niz y Padilla; Muñoz, Cirri y Masuy; Martín, Bidegain y Díaz.

Gol en el primer tiempo: 15m Díaz (SM).

Incidencias: 11m (ST) expulsado D. García (SM); 36m Fuentes (C); 43m Díaz (SM) y 45m Padilla (SM).

Arbitro: Fuenterrabía.

Cancha: Cañuelas.

Recaudación: $ 936.000.

● **LOS DEMAS RESULTADOS. ZONA "A": Alem 3** (Aquino y G. Miranda 2) **Puerto Nuevo 0**; recaudación: $ 1.760.000. **Centro Español 0 Liniers 2** (Aballay y Fernández); expulsados: Cadillac, Franco y Basteiro (CE); $ 472.000. **Argentino de Merlo 3** (Figueroa, Navedo y Chaile, de penal) **Atlas 1** (Arce); $ 1.800.000. **Fénix 1** (Ruiz) **Ballester 2** (Carpavicius y Santillán). Incidencia: Desimone (B) desvió un penal y luego fue expulsado. **Justo José de Urquiza 1** (Torres, de penal) **Juventud Unida 0**; $ 2.250.000 y **Acassuso 1** (De Rosa) Ferrocarril Urquiza 0; expulsado Olguín (FCU); $ 870.000 y Midland 0 Ituzaingó 0; expulsado Figuera (I); $ 7.500.000.

ZONA "B": Sacachispas 3 (Alvarez, Jodor y Carrazán) **Palermo 0**; recaudación: $ 950.000 **Defensa y Justicia 1** (Alegre) **San Carlos 0**; $ 6.740.000 **Arenas 1** (Chazarretta) **Riestra 1** (Phan Van Thu); $ 888.100 **Belgrano 1** (Pinda) **Laferrere 1** (Gualdi); expulsado Chamorro (L); $ 1.003.000. **Brown 1** (Tirapelli); **Claypole 0** $ 2.000.000 y **Yupanqui 2** (Marani y Roda) **Sportivo Barracas 0**; expulsados Polack (SB) y Blanco (Y); $ 152.000.

● **LA QUE VIENE 9ª FECHA. ZONA "A":** Puerto Nuevo-Argentino, Atlas-Midland, Ituzaingó-Acassuso, Ferrocarril Urquiza-Justo José de Urquiza, Juventud Unida-Fénix, Ballester-Centro Español y Liniers-Alem.

ZONA "B": Laferrere-Arenas, Riestra-Brown, Claypole-Yupanqui, Sp. Barracas-Cañuelas, San Martín-Defensa y Justicia, San Carlos-Sacachispas y Palermo-Paraguayo. Libres: Belgrano.

VINEROS DAMAJUANA

Importante Bodega. Secos y Dulces
Buen Precio
7 a 12 Hs. y 13 a 17 Hs. en:
Avda. San Martín 411 - Gral. Rodríguez
Edison 3564 Ruta 3 Km. 23,700 - I. Casanova
Dardo Rocha 430 Acceso Sudeste - Berazategui
Avda. San Miguel 1688 - San Miguel
Río Pilcomayo 140 - Florencio Varela
Avda. San Martín 4261 - Lomas del Mirador
Formosa 1472 - Lanús. ● **Balboa 565** Capital
Brandsen 5693 - La Tablada
Belgrano 1159 - Esteban Echeverría
Jorge Chávez 492 Esq. Colombia
Lanús Oeste
Champagnat 3591 Mar del Plata

"BUENA GENTE"

En Inglaterra, Final Bélica: 47 Detenidos

LONDRES, 22 (AFP, AP, EFE, UPI).— El argentino Ricardo Villa no integró el equipo del Tottenham que hoy igualó en un tanto con el Queens Park Rangers, en partido correspondiente a la final de la Copa de Inglaterra ante casi 100.000 espectadores en Wembley. Durante el transcurso del juego y luego de su finalización, grupos de aficionados produjeron numerosos incidentes. La policía detuvo a 47 inadaptados, la mayoría de los cuales fueron sorprendidos cuando peleaban en un vagón subterráneo, que quedó seriamente deteriorado. El jueves los rivales volverán a enfrentarse para dilucidar quien se queda con la Copa.

La decisión de no incluir a Villa en el equipo del Tottenham fue adoptada conjuntamente por el entrenador Keith Burkinshaw y el propio jugador.

"Ricky es consciente de la realidad —dijo el técnico— **y dudaba en jugar dada la situación creada el viernes. Me da lástima por él porque merecía jugar"**, precisó.

"Conversaremos al respecto ayer por la noche y decidimos esperar para ver si las condiciones mejoraban, pero no fue así y optamos por sacarlo. El estuvo de acuerdo. Todos nos desilusionamos porque los acontecimientos internacionales de dominio público nos superaron", añadió Burkinshaw. Villa presenció el partido desde una platea y no formuló declaraciones sobre el particular.

Sobre su futuro a largo plazo, el entrenador del Tottenham dijo: **"Todo depende de cómo evolucione el conflicto a partir de ahora en las Malvinas. Nosotros queremos retenerlo, dado que es un jugador indispensable para el equipo y un ser humano excepcional, pero las determinaciones de finitivas no dependen de nosotros".**

El argentino fue sustituido en la formaciódn del conjunto por Graham Roberts.

El técnico del Queens Park Rangers, **Terry Venables**, comentó que **"fue una disyuntiva terriblemente difícil para Keith, pero a la luz de los hechos, supongo que no había otra alternativa".**

● LOS INCIDENTES

Cuarenta y siete aficionados fueron detenidos hoy durante y después de la final de la Copa inglesa, según informó la policía.

Antes del cotejo se registraorn "combates" en trenes del subterráneo, entre adictos a una y otra divisa. Hubo heridos, contusos y daños materiales cuantiosos.

Este tipo de escándalos vienen sucediéndose en Londres desde hace muchísimo tiempo y parece que las fuerzas del orden son impotentes para ponerles fin de una vez por todas.

ESTUDIANTES-SAN MARTIN; INDEPENDIENTE-FERRO, UNION-QUILMES, TALLERES-RACING

Son 8 y Empiezan a Dividir por 2

El Nacional entra en su etapa definitoria. Esta tarde han de jugarse los partidos "de ida" válidos por los cuartos de final. Son cuatro encuentros: Unión - Quilmes, Independiente Rivadavia - Ferro, Estudiantes - San Martín y Talleres - Racing de Córdoba. En Mendoza comenzarán a las 16. Los otros tres cotejos se iniciarán a las 15.30.

Este año ha sido cambiada la reglamentación. No rige más la cláusula que daba doble validez a los goles visitantes. Si jugados los dos partidos hubiera igualdad en puntos y en diferencia de gol, se jugarán treinta minutos suplementarios y, si no hubiera definición, se recurrirá a los penales. En la final, si hay igualdad de puntos al cabo de los dos encuentros, se disputará un tercer cotejo en cancha neutral, con alargue y penales para el caso de que fuera necesario.

● **EN MENDOZA.** Se presenta el "gran candidato": Ferro. Es, sin duda, el mejor equipo de los dos últimos años. Es, además, el único invicto del torneo y el que más puntos logró en la ronda clasificatoria. Pero ahora tendrá que jugarse, porque una sola derrota puede echar por tierra todos sus merecimientos.

En Mendoza lo espera un Independiente Rivadavia conflictuado. Que llegó a la clasificación cuando, en los papeles, no era candidato. Que tiene más goles en contra que a favor. Pero que, en definitiva, supo conseguir los puntos necesarios.

● **EN SANTA FE.** Unión es un experto en nacionales. Ha llegado a las finales en cinco de las últimas siete ediciones. Es un equipo contragolpeador, con gente veloz en ofensiva.

Quilmes, un equipo casi enteramente formado este año, sorprendió con una muy buena campaña, aunque un bajón en las últimas fechas le complicó la clasificación.

● **EN LA PLATA.** Estudiantes logró el primer puesto en la zona más difícil del torneo, la "C". Sufrió una sola derrota en la ronda clasificatoria y se mantiene invicto en su cancha. Es un equipo firme en defensa, que maneja bien el contraataque.

San Martín dejó en el camino a uno de los favoritos del torneo: Vélez. Precisamente, cuando superó a los de Liniers en su propia cancha dio muestras de su poderío.

● **EN CORDOBA.** Chocan dos locales: Talleres y Racing. Los "albiazules", con varios veteranos llegados al club de la mano de Angel Labruna, fueron afirmándose con el correr de las fechas para arribar a la clasificación jugando realmente bien.

Racing es un equipo que se caracteriza por su buen fútbol y que cuenta en sus filas con un par de "solistas" (Gasparini, Amuchástegui) de primer nivel, que le dan su sello al conjunto.

● **RACING "METROPOLITANO".** La Asociación Cordobesa de Fútbol, mediante resolución 156, autorizó al club Atlético Racing, de esta ciudad, a que intervenga en los campeonatos de primera división que organice la Asociación del Fútbol Argentino (AFA).

APELLIDOS DE DOMINGO

UNION vs. QUILMES

UNION: Ferrari, López, Noblea, Cardenas, Regenhardt, Sanchez, Capocetti, Mendoza, Escudero, Lanao y Centurion.
QUILMES: Tocalli, Zárate, Milozzi, Clide, Díaz, O. Gizzi, Frediani o Gáspari, A. Gissi, Martínez, Lorea, Acevedo y Converti.
Arbitro: Ithurralde.
Cancha: Unión.

INDEPENDIENTE RIV. vs. FERRO
(A las 16)

INDEPENDIENTE RIVADAVIA: Abt; Lucero, Mémoli, Baigorria, E. Fernández, Pedernera, Pralong, Suárez, Ereros, Mazza y Olmos.
FERRO: Barisio; Gómez, Cuper, Rocchia, Garré, Arregui, Saccardi, Cañete, Crocco, Marcico y Juárez.
Arbitro: Nitti.
Cancha: Mendoza.

ESTUDIANTES (LP) vs. SAN MARTIN

ESTUDIANTES: Delmenico; Malvarez, Brown, Gette, Herrera, Lemme, Landucci, Sabella, Gottardi, Ponce o Trama y Galletti.
SAN MARTIN: Puentedura; Robles, Millicay, Urquiza, Macat, Bassitta, Palomba, Martínez, Torales, Roldán y Aguero.
Arbitro: Espósito.
Cancha: Estudiantes.

TALLERES vs. RACING (Cba)

TALLERES: Mendoza; Ocaño, Oviedo, Artico, Pavón, J. J. López, Coudannes, Blanco, P. González, Morete y Reinaldi.
RACING (Cba): Ramos; Del Mul, Noriega, Coloccini, Vivanco, O. López, Feliú, Gasparini, Amuchástegui, Urruti y Oyola o Molina.
Arbitro: Loustau.
Cancha: Estadio Córdoba.

"KEMPES VUELVE AL VALENCIA"

VALENCIA, España, 22 (AFP).— José Ramos Costa, presidente del Valencia CF, confirmó hoy sábado la vuelta del futbolista argentino Mario Kempes al equipo de la ciudad del Turia.

El directivo del equipo valenciano indicó **que River Plate solo ha satisfecho dos millones de dólares de los tres y medio que le costó el fichaje de Kempes**, y estimó que el conjunto argentino no va a poder pagar.

Ramos Costa precisó que Kempes se incorporará al Valencia una vez finalizado el Mundial 82, **"destaque o no destaque en la Selección Argentina".**

ESTOS EMIGRANTES SE PASAN

LA CORUÑA, España, 22 (AP y EFE).— Argentina derrotó por 7 a 2 a Marruecos, en su segunda presentación en la rueda inicial del primer Campeonato Mundial de la Emigración ("Mundialito") que se lleva a cabo en Galicia. Albisbeascoechea en cinco oportunidades, Gelabert y Cano marcaron los tantos.

Fue la segunda victoria argentina (había debutado con una victoria ante Venezuela por 3 a 1). Mañana domingo, a las 13.30 (hora argentina), los albicelestes jugarán su tercer cotejo, esta vez ante Marruecos. Con los dos triunfos logrados, Argentina está prácticamente clasificada para la segunda ronda.

HOY FIESTA EN FAMILIA

a las 20.00 QUIQUE DAPIAGGI presenta

SON... RISAS ONCE

VIVO - DIRECTO con
POLO MARQUEZ - VOCAL CINCO - CALIGULA Y MARIA ALEXANDRA - NELLY LAINEZ - CARLOS SCAZZIOTA - OSVALDO PACHECO - EL BALLET SALTA - MIGUEL ANGEL CHERUTTI - LOS PAYADORES - EL HUMOR DE LAS COLECTIVIDADES y los grupos de baile de NENE VIANA y HAYDEE GONZALEZ.

¡Chocó Collacray!

● FEROZ PIÑA: ESTA EN OBSERVACION

ROSARIO, 22 (De nuestro corresponsal).— Un grave accidente automovilístico sufrió en la madrugada de hoy, sábado, el futbolista de Renato Cesarini, Oscar Collacray.

De resultas del mismo, el defensor, ex jugador de Newell's Old Boys, debió ser inmediatamente trasladado al Hospital de Emergencias Doctor Clemente Alvarez, de esta ciudad. Allí se comprobó que Collarcray sufría de traumatismo craneano con conmoción cerebral y, asimismo, que tenía fracturadas varias costillas.

De todas manera, en horas de la tarde los facultativos que lo atendían informaron que la vida de Collacray no corría peligro. En principio, se decidió mantenerlo en observación neurológica durante 24 horas, como medida precautoria, a fin de evitar ulterioridades.

Si el estado del jugador evolucionara como se espera, cumplido el lapso antes indicado se lo derivará a la sección traumatología, donde continuará la recuperación.

Desde ya, el completo restablecimientos de Collacray demandará un largo proceso, dada la consideración de las lesiones que sufriera. La fractura de varias costillas especialmente, requerirá que el defensor permanezca inmovilizado en las partes afectadas durante un tiempo prolongado.

De cualquier modo, puede esta ser considerada como una desgracia con suerte. La espectacularidad del accidente hizo pensar a los que lo vieron, en un primer momento, en la probabilidad de un desenlace fatal, cosa que, afortunadamente, no ocurrió. De por sí, el hecho de que no haya que lamentar víctimas constituye una circunstancia sumamente feliz. Ahora solo queda esperar que Collacray se recupere.

● MENDOZA EN PAZ

Mendoza, 22 (De nuestro corresponsal).— El primer conflicto serio planteado en las finales del Nacion tuvo feliz solución. Hoy sábado, a las 20 horas, el plantel de Independiente Rivadavia retornó al hotel de Chacras de Coria en el cual se concentra. Seis horas antes, a las 14, lo había abandonado, al no haber llegado a un acuerdo con los directivos por la deuda que el club mantenía y por los premios a percibir en esta última parte del torneo. Pero el inconveninete se solucionó.

Y AL FINAL, BALLAS PISO A UN "TANQUE"

Gustavo Ballas (51.700) derrotó anoche en el Luna Park por puntos en fallo unánime al cabo de 10 asaltos a Rodolfo Rodríguez (52.000) en su última presentación previa al intento de recuperar la corona mundial de los supermoscas ante Jiro Watanabe en Japón. La tarjeta de los jurados indicó lo siguiente: Albín 99-96; Franchini 100-94 y Lucena 100-96. La tarjeta de CRONICA, en tanto indicó 99-94.

El cordobés justificó su victoria ante el "Tanquecito" en los últimos asaltos tras un comienzo marcado por la inactividad y el trabajo entre las cuerdas.

Se planteó así un combate de escasa combatividad que más se asemejaba a un entrenamiento fuerte que a una pelea con todas las de la ley.

Recién por el quinto round el retador a la corona mundial, Gustavo Ballas, logró obtener mínimas ventajas al esquivar primero y pegar de inmediato, con golpes rectos, sobre la humanidad de Rodríguez.

En el sexto empero la abulia del cordobés volvió todo a los mismos carriles establecidos hasta el último minuto de la quinta vuelta.

La séptima vuelta volvió a hacer incipiente una recuperación de Ballas y esta se conretó de manera contundente en el octavo. Aquí el campeón del mundo superó a su rival manejando muy bien la mano izquierda y aprovechó además, por fin, su mayor envergadura. En base a guapeza el entrerriano logró emparejar el penúltimo asalto pero luego Ballas, en el décimo, volvió a marcar diferencias.

• **"PULGARCITO" SE SALVO. Merida, México, 22** (EFE).— Después de haber estado varios días entre la vida y la muerte, el boxeador mexicano **Miguel "Pulgarcito" Leal, fue dado de alta por el médico Mario Rujeque,** director de la clínica del seguro social, "Pulgarcito" Leal, que fue noqueado y conmocionado gravemente, por el peso mosca argentino **Mario Alberto De Marco**, el día 1 de este mes, no volverá a boxear.

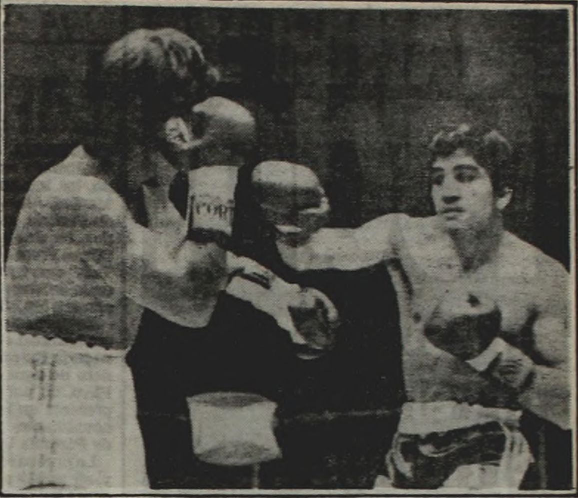

Imagen detenida en la tercera vuelta. Ballas, preocupado, intenta llegar con su mano derecha. Recien sobre el final, marco diferencias.

ARGÜELLO CAYO, SE LEVANTO Y MATO...

LAS VEGAS, 22 (AP).— El campeón de peso ligero del Consejo Mundial de Boxeo, el nicaragüense Alexis Argüello, derribado por un potente gancho izquierdo en el primer round, reaccionó para noquear al retador Andrew Gannigan en el quinto episodio y conservar su título de la categoría mediano.

Argüello sacudió a Gannigan con dos golpes de derecha antes de llevarlo a las cuerdas y hacerlo tambalear con una combinación de izquierda y derecha. Argüello descargó entonces otras dos combinaciones que enviaron a Gannigan de espaldas a la lona.

El retador permaneció en el suelo varios minutos después que el árbitro Carlos Padilla lo declaró fuera de combate.

Gannigan mantuvo a Argüello fuera de equilibrio con su estilo zurdo en el primer episodio y lo sorprendió con un gancho izquierdo que lo envió a la lona. El nicaragüense se levant^a rápidamente y tomó la cuenta de protección de ocho segundos.

En el tercero fue el turno de Argüello al derribar a Gannigan para la cuenta de ocho y Alexis lo lastimó de nuevo con otro golpe que lo mandó contra las cuerdas.

A Condorí le fue Mucho Mejor que a Alvarez

El campeón argentino de los moscas, **Rubén Condorí**, derrotó claramente por puntos, en 10 asaltos, al chqueño **Domingo Aragón**, en el combate que sostuvieron en el ring del **Salta Club**, de la capital norteña.

Condorí mostró una actividad más efectiva, aprovechando los intentos esbozados por Aragón para concretar buenas manos en réplicas.

Al término del combate, los tres jurados se inclinaron por el triunfo del salteño, señalando cuatro puntos en dos tarjetas y cinco en el restante.

No tuvo igual suerte el titular nacional de los supergallos, también salteño, **Luis Alvarez**, quien fue derrotado por puntos por el local **Carlos Ibarra**, en un combate que se llevó a cabo en el club Defensores de **Villa Luján**, de Tucumán.

Alvarez (56,500 kilos) venía de perder, tres semanas atrás, frente a **César Villarruel**, y en esta ocasión no pudo contrarrestar las excelentes aptitudes del campeón provincial, que pesó 56,400.

En la pelea de semifondo, el salteño **Martín Durán** le ganó por nocaut técnico en la 6ª. vuelta al tucumano **Miguel Argüello.**

En el club Flecha de Oro de Tapiales el ex campeón argentino y sudamericano y aspirante al título mundial gallo, **José Félix Uziga**, fue derrotado por el salteño **Américo Marino Suárez**, por puntos, en 10 asaltos.

En la misma velada, **Jorge Galíndez**, hermano del desaparecido ex campeón mundial, realizó su tercera presentación en el campo rentado, siendo derrotado por decisión, en seis asaltos, por **Daniel González.**

El puntano **Simón Escobar**, ex campeón nacional medio mediano y actualmente ubicado 6°. en el ranking, le ganó por puntos en fallo muy estrecho al cordobés **Ramón Peralta**, en la pelea que sostuvieron en el palacio de deportes de **Villa Mercedes, San Luis.**

Luciano Aguirre, por su parte, se impuso por nocaut técnico en el tercer asalto al bahiense **Pío Cascallares** en Bahía Blanca.

PARA LOS FRANCESES VILAS Y GARDEL ES LA MISMA COSA

PARIS, 22 (EFE).— El argentino Guillermo Vilas está considerado como el **"Gran Favorito"** del Abierto internacional de Francia, que se disputará en el Roland Garros, en París, sobre tierra batida, del 24 de mayo al 6 de junio próximo.

"Vilas, que ha batido dos veces a Connors esta temporada, y sobre superficie rápida, es el gran favorito", publica hoy el deportivo parisiense "L'Equipe".

En el suplemento semanal del mismo diario, el argentino ocupa una doble página bien ilustrada con fotos: **"espeso como un jamón, velludo como un bisonte, con su izquierda poderosa, que bello es Guillermo."**

No obstante los expertos no olvidan a **Ivan Lendl**, pero lo consideran, a lo sumo, como favorito al mismo nivel que Vilas, quien en abril, en el torneo de Montecarlo dejó KO., al checo por 3 set a 0 y posteriormente volvió a derrotarlo en el open **"Sanyo" de Madrid.**

"El brazo de hierro de Roland Garros" estiman aquí pensando en la izquierda del argentino, al que halagan por la forma en que concibe su entrenamiento desde hace quince años: **seis horas diarias.**

Termina diciendo que **"imbatido en el Grand Prix y en la Copa Davis, imbatido en tierra batida, Güillermo viene a París y con su raqueta de gran calibre "Pancho Vilas" viene dispuesto a conquistar el "Roland Garros".**

Por otra parte los argentinos **Carlos Castellán, Guillermo Aubone y Ernesto Bengoechea** y el peruano **Francisco Maynetto** pasaron a la tercera ronda de la fase clasificatoria y ganaron un puesto en el open francés.

• **FINALISTAS; Roma, 22** (ANSA).— El ecuatoriano **Andrés Gómez,** que venció al sueco **Mats Wilader** (5-7, 6-4 y 6-3) y el yanqui **Elliot Teltscher** que superó al peruano **Pablo Arraya** (6-4, 3-6 y 6-3) juegan mañana la final del Abierto de **Roma.**

• **ASCENSO:** En el **interclubes de ascenso a primera** en caballeros Darling venció a Gozcón 2 a 1, Olivos a Argentino "B" 2 a 1, Ferro a Comercio "C" 2 a 1 y San Martín a Comercio "A" 3 a 0. En damas, Buenos Aires superó a Comercio 2 a 1 y Banco Nación a Temperley 2 a 1.

POR DEPORTE

• **AJEDREZ.** El argentino **Miguel Angel Quinteros** suspendió ayer su partida por la décima segunda ronda del **Torneo Magistral de Ajedrez** que se está disputando en Caracas, contra el colombiano **Alonso Zapata.**

Esta es la clasificación general hasta el momento: G. García (Colombia), 7½ puntos; W. Lombardi (EE.UU.) y A. Zapata (Colombia), 7; G. García (Cuba), 6½; **M. A. Quinteros (Argentina)** y R. Hernández (Cuba), 6; J. Fernández (Cuba), 5½; A. Palacios (Venezuela) y D. Verduga (Ecuador), 5; J. Ostos (Venezuela), 4½; A. Fernández (Venezuela), 4;

• **BILLAR.** En la primera sesión del **37° Campeonato Mundial de Billar a Tres Bandas,** que se inició en Guayaquil, Colombia, el argentino **Luis Doyharzabal** derrotó a **Carlos Hallon,** de Estados Unidos, por 60 carambolas a 47, en 60 entradas.

En este torneo, participan representantes de Alemania, Bélgica, Estados Unidos, Holanda, Japón, México, Perú, Ecuador y Argentina.

• **CICLISMO.** El ciclista **Eduardo Walter Trillini** ganó ayer el **Gran Premio Municipalidad de Carlos Casares,** que fue disputada en dos embalajes especiales en un circuito comprendido entre las calles Lamadrid, avenida San Martín, Antonio Moya y Monseñor D'Andrea. Segundo se clasificó Marcelo Alexandre y tercero Juan Haedo.

En Santa Fe, el ciclista de Bragado, **Marcelo Araujo,** ganó la primera etapa de la "Vuelta de la Juventud", competencia ciclista que organiza el club Belgrano, de la localidad de Las Rosas. En el día de hoy se cumplirá el segundo parcial entre Las Rosas-Montes de Oca-Las Rosas.

• **HOCKEY SOBRE CESPED.** Se cumplió ayer la quinta fecha del Campeonato Nacional de Hockey sobre césped de primera división, en la categoría damas mayores. Estos fueron los resultados: Hindú 5, Quilmes 1; Hurling 2, San Martín 2; Atlético de San Isidro 0, Belgrano 0 y Suri 2; Atlético de Rosario 0. Esta tarde, a partir de las 14, se completará la fecha con el encuentro entre Lomas y San Fernando.

• **NATACION.** Caracas, 22 (ANSA). Comenzó hoy el campeonato distrital de natación pre-infantil "B", Copa **"Solidaridad con Argentina"**, torneo organizado por la Asociación del Distrito Federal. La disputa de este premio tendrá una duración de dos días y las pruebas se cumplirán en el velódromo "Teo Capriles".

• **RUGBY.** En el clásico del rugby argentino de primera división, jugado entre **San Isidro Club** y el **Atlético de San Isidro,** éste último equipo superó a su tradicional rival por 21 a 18, quitándole el invicto y encaramándose junto con dicho club y Banco Nación, en la primera posición de la tabla.

El encuentro se jugó en cancha del SIC ante unos tres mil espectadores quienes aportaron entrada, ya que la recaudación del cotejo será destinada para el Fondo Patriótico Malvinas Argentinas.

Estos fueron los resultados de la jornada (séptima de la primera rueda): **Alumni 18, Pucará 0; Hindú 15, Banco Nación 21; San Isidro 18, Atlético de San Isidro 21; Cardenal Newman 16, Pueyrredón 15; Belgrano 6, Universitario 16 y San Cirano 21, Curupaytí 14.**

AGRUPADOS

PERSONAL
PROFESIONALES TECNICOS EMPLEADOS
OPERARIOS PEDIDOS Y OFRECIDOS

crónica
CLASIFICADOS
DICTE SU AVISO POR TELEFONO
38-8770 37-5321

IMPORTANTE EMPRESA
Seleccionará
CHOFER DE REPARTO
Para distribución de bebidas
SE REQUIERE:
Persona hasta 35 años, con experiencia en manejo de camiones. Registro profesional y amplias referencias. El conocimiento de zonas de San Fernando, Don Torcuato, San Miguel, José C. Paz, Moreno y sus influencias sería ventajoso. Presentarse con documentos de identidad a partir del día lunes de 8 a 16 hs. en:
RUTA 202, Km. 13.200
SAN MIGUEL

supermercados llaneza
Necesita
CARNICEROS
(CORTE Y DESPOSTE)
Para atención al público. Mayor de 22 años. Muy buena experiencia.
GONDOLEROS
Mayor de 18 años. Posibilidades de progreso. Lugar de trabajo: Once - Barracas. Buen sueldo inicial, incrementos periódicos. Dedicación exclusiva. Beneficios sociales. Presentarse lunes 24 y días subsiguientes de 9.30 a 16 hs. en:
DEPARTAMENTO PERSONAL
RAMON FRANCO 6475 - WILDE

CAMIONES VOLCADORES
Necesitamos
PARA OBRA CERCA DE BARILOCHE
—Trabajo por 2 años
"WELBERS INSUA S.A."
SUCRE 1965 - CAPITAL
u Obrador:
RUTA 258 EL BOLSON

Todo:
a) Estrenos
b) Fantasía
c) Humor
d) Espectáculo
e) Acción
Hoy
ESTRENO 19,30
Disneylandia
"Sultán y el ídolo del rock"
20,30 ESTRENO
Blanco y Negro
"El regreso de Guchs"
21 hs.
Los Retratos de Andrés
LOLITA TORRES, AMELITA BALTAR, SUSANA TRAVERSO, LEO DAN, SILVESTRE, CARLOS IGLESIAS, MIMI PONS y FRANCISCO.
ESTRENO 22 hs.
Las Vegas
"Romance"
en el
CANAL

UNA GOMA CASI LO "BORRA" DE MONACO; GANO FERTE

Larrauri Descendió un Escalón

MONACO, 22 (ANSA Y Télam).— Realizando un perfecto juego de equipo, los integrantes del equipo oficial Martini, Alain Ferté y Philippe Alliot, de Francia, monopolizaron, en ese orden, las dos primeras posiciones en el "Gran Premio de Mónaco de Fórmula Tres" que tuvo como escenario el circuito de Montecarlo, cuya extensión alcanza a los 3.312 metros.

Tercero se clasificó el argentino Oscar Larrauri, solitario defensor de la escuderia Euroracing, ya que su compañero de equipo, el italiano Emanuele Pirro, no pudo clasificarse para estar presente en la carrera que se disputa anualmente, previa a la competencia de Fórmula Uno.

La prueba se disputó sobre 24 vueltas y no arrojó alternativas emocionales. Alliot hizo prácticamente todo el gasto de la carrera, pero en la última vuelta, quizas obedeciendo órdenes emanadas desde el box, dejó la vanguardia en manos de Ferté.

El argentino "Poppy" Larrauri, fue quien asedió la mayor parte de la carrera a los dos pilotos galos, pèro en los últimos giros, quizas convencido de la inutilidad del esfuerzo, mantuvo su posición. La prueba no otorgó puntaje para el campeonato europeo de Fórmula Tres ni para el torneo británico de la misma categoria, ya que al ser por invitación, está excluida de los calendario oficiales.

Una vez finalizada la prueba, el argentino Larrauri reveló no estar conforme con su actuación. **"Aquí hay que ganar —aseguró 'Poppy'— ya que la carrera no otorga puntaje y solo sirve para la estadística. Mi auto estaba muy duro y la cubierta trasera izquierda, se desgastó en forma prematura y no me permitió salir con total adherencia de la curva del casino. No obstante, mi director de equipo, Giampaolo Pavanello, quedó conforme".**

Una vez finalizada la competencia, la clasificación oficial designó los siguientes lugares: 1º) Alain Ferté (Martini-Alfa Romeo), 38m14s833/1000 a 124,696 Km/h; 2º) Philippe Alliot (Martini-Alfa Romeo), 38m15s779/1000; 3º) Oscar Larrauri (Euroracing-Alfa Romeo), 38m 22s123/1000; 4º) Fernandino Cazzaniga (Dallara-Alfa Romeo), 38m22s083/1000; 5º) Roberto Moreno (Ralt-Toyota), 38m 39s179/1000; 6º) Didier Theys (Martini-Alfa Romeo), 38m41s684/1000; 7º) John Nielsen (Ralt-Volkswagen), 38m43s 334/1000; 8º) Michel Ferté (Martini-Alfa Romeo), 38m44s529/1000; 9º) Roberto Campominosi (Merzario-Alfa Romeo), 39m00s714/1000 y 10º) Guido Cappellotto (Ralt-Alfa Romeo), 39m02s287/1000.

El record de vuelta fue para Ferté en la novena: 1m34s287/1000 a 126,456 Km/h. La próxima competencia que estipula el campeonato europeo de Fórmula Tres, será el domingo 30 del corriente en el circuito holandés de Zandvoort. Para ese entonces, el equipo Euroracing someterá a los autos de Larrauri y Pirro, a importantes modificaciones aerodinámicas, ante el avance técnico de los Martini de Ferté y Alliot.

ARNOUX CON RECORD Y TODO

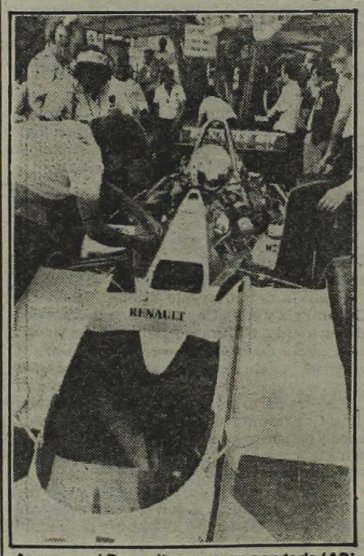

Arnoux y el Renault arrasaron con todo (AP)

MONACO, 22 (AP y AFP).— El francés René Arnoux, a duras penas pudo conservar la posición de honor que habia establecido con el Renault Turbo el jueves pasado. La máquina del diminuto conductor, acusó durante toda la jornada clasificatoria de problemas eléctricos y recién cuando faltaban apenas 5 minutos para concluir la sesión, pudo realizar su mejor vuelta.

Con su registro de 1m23'281/1000, Arnoux echó por tierra todos los records existentes en Montecarlo. El italiano Riccardo Patrese lo escoltó con el Brabham de motor convencional y luego arribaron Bruno Giacomelli, con el Alfa Romeo; Alain Prost, en el segundo Renault; Didir Pironi, con el solitario Ferrari Turbo y Keijo Rosberg, con el nuevo Williams

El campeón mundial Nelson Piquet, de Brasil, tuvo innumerables problemas con el brabham BMW Turbo y a pesar de utilizar en los últimos instantes el "muletto" con motor convencional Cosworth, no pudo mejorar su posición y partirá en el decimotercer lugar.

La grilla de partida, para la edición 1982 del "Gran Premio de Mónaco", sexta competencia válida para para el Campeonato Mundial de Fórmula Uno, quedó conformada de la siguiente manera: 1º) Arnoux (Renault), 1m23s281/1000 a 143, 168 km/h; 2º) Patrese (Brabham), 1m23s791/1000; 3º) Giacomelli (Alfa Romeo), 1m23s939/1000; 4º) Prost (Renault), 1m24s429/1000; 5º) Pironi (Ferrari), 1m24s585/1000; 6º) Rosberg (Williams), 1m24s649/1000; 7º) De Cesaris (Alfa-Romeo), 1m24s 928/1000; 8º) Daly (Williams), 1m25s 449/1000; 9º) Alboreto (Tyrrell), 1m25s449/1000; 10º) Lauda (McLaren), 1m25s583/1000; 11º) Mansell (Lotus), 1m25s642/1000; 12º) Lauda (McLaren), 1m25s838/1000; 13º) Piquet (Brabham), 1m26s075/1000; 14º) Winkelhock (ATS), 1m26s260/1000; 15º) De Angelis (Lotus), 1m26s456/ 1000; 16º) Chever (Talbot-Ligier), 1m27s007/1000; 17º) Henton (Tyrrell), 1m26s690/1000; 18º) Laffite (Talbot-Ligier), 1m27s007/1000; 19º) Surer (Arrows), 1m27s019/1000 y 20º) Salazar (ATS), 1m27s022/1000.

No se clasificaron, Baldi (Arrows); Lammers (Theodore); Mass (March); Warwick (Toleman); Jarier (Osella) y Guerrero (Ensign). La carrera se cumplirá sobre 76 vueltas al trazado de 3.312 metros.

En Río Cuarto Brilló "Cocho"

RIO CUARTO, 22 (De nuestro corresponsal).— Osvaldo "Cocho" López fue el piloto más veloz en la jornada clasificatoria para la competencia a ralizarse mañana en el autódromo de esta ciudad y que será válida para el Campeonato Argentino de Pilotos cuyos participantes utilizan máquinas Datsun 280 ZX. La jornada se iniciará a las 11.

La organización será del Automóvil Club Rio Cuarto y en el trazado de 3.310 metros, se realizarán dos series a 10 vueltas cada una y la final a 25. La fiscalización será del ACA.

Los tiempos registrados, fueron estos: 1º) "Cocho" López. 1m25s740/1000 a 137,550 km/h; 2º) Pachelo, 1m26s 280/1000; 3º) Garro, 1m26s 320/1000; 4º) Recalde, 1m26s 390/1000; 5º) Kissling, 1m26s 555/1000; 6º) Gervasoni, 1m 26s600/1000; 7º) Traverso, 1m26s710/1000; 8º) Di Palma, 1m26s770/1000; 9º) Ricardo Iglesias, 1m26s790/1000 y 10º) Vallasciani, 1m26s800/1000.

TC CON FONDO PATRIOTICO

Con la recaudación a total beneficio del Fondo Patriotico Malvinas Argentinas, el circuito semipermanente "19 de Noviembre" de La Plata será escenario hoy a partir de las 9.45 de la cuarta competencia correspondiente al campeonato argentino 1982 para la categoria Turismo Carretera.

El trazado tiene una extensión de 13,700 kilómetros y el organigrama del departamento deportivo de la Asociación Corredores Turismo Carretera, establece la realización de dos series de 4 vueltas cada una y la gran final a 15 giros, con los 32 mejores clasificados de las respectivas series.

La jornada ha despertado gran interés, dado que será más que interesante apreciar el tránsito super veloz de las máquinas de tres litros de cilindrada en un escenario rutero muy cercano a los centros de población, ya que solo se encuentra a diez kilómetros del centro de la ciudad de La Plata y a poco más de 45 de la Capital Federal.

Todo ello sumado al fin benéfico de la justa causa por la recuperación de nuestras islas Malvinas, hará que la presencia del público asistente al espectáculo se anticipe como de mucha magnitud. Como referencia vale recordar que el record de vuelta al circuito "19 de Noviembre", está en poder de Oscar Aventin, ganador en 1981 que registró con su Dodge un tiempo de 3m55s60/100 para su mejor vuelta, a 209,337 km/h.

Un total de 63 inscriptos, animarán la competencia. En la extensa nómina figuran Antonio y Oscar Aventin, Martínez, Satriano, Sasso, Martínez Boero, De Arzave, De Benedictis, Mouras, Castellano, Caparello, Pachialat, Nani, "Hermanos Suárez", Occhionero, Di Nezio, Ríos, Saiz, Brescia, Gaggino, Banfi, Vázquez, Cá, Doumic, Fernández, Maracci, Ortiz, Ayarza Gerré, García, Padilla, Orlando Rodríguez, Apella, Muñiz, Gil Biscella, Lizeviche (h), Luercho, Salgado, Villaverde, Fuentes, Reynoso, Ubeda, Mazzacane y Ricci, entre otros.

Hasta el momento y cumplidas tres competencias, el campeonato argentino de Turismo Carretera, lo encabeza Jorge Martínez Boero, con 47 puntos, seguido de Oscar Aventin, con 35 y Emilio Satriano, con 29.

Vignetti Larga Sexto en España

MADRID, 22 (UPI).— Hugo Vignetti, de la Argentina; los venezolanos Carlos Lavado e Iván Palazzese y el brasileño Alfonso Neco, son los pilotos latinoamericanos que se clasificaron para intervenir mañana en el "Gran Premio de España de Motociclismo" que se disputará en el circuito del Jarama.

Los pilotos más veloces, en las distintas categorías, fueron los siguientes: en 50 cm3. Stefan Dorflinger, de Suiza, con Kreidler, en 1m47s530/ 1000; en 125 cm3: Guido Lazzarini de Italia, con San Venero, 1m39s160/1000. El argentino Hugo Vignetti, con idéntica máquina se clasificó sexto, con 1m40s820/1000; en 250 cm3, el francés Jean Francois Baldé, con Kawasaki en 1m34s150/1000 y en 500 cm3, el norteamericano Freddie Spencer, con Honda y un registro de 1m30s830/1000.

La jornada clasificatoria, ocasionó numerosos accidentes, el más grave resultó el del sueco Hans Lundstedt, quien sufrió traumatismo craneano.

CATORCE EMOCIONES PASO A PASO

FALTANDO 650 METROS	FALTANDO 300 METROS	LLEGANDO AL DISCO
TANUCRONA MISS BROOK MERCENARIA LA TRETA EURIDIA	L. PERUANA MAESTRA PAP MERCENARIA ESPRING CORTINERA N. FATAL	N. FATAL
TOMASBETO RENUEVO MUNDIALITO HOGARTH ELECTRONICO	TOMASBETO RENUEVO MUNDIALITO ELECTRONICO HOGARTH	RENUEVO MUNDIALITO ELECTRONICO HOGARTH
K. QUELLE PERMISIVA SECRETISIMA NARANA B. YUN TARRASA	K. QUELLE P. SOLA PERMISIVA B. YUN TARRASA	TARRASA PERMISIVA B. YUN
L. PRESS ARSENAL FUMADOR	AMAZADO A. PRESS FUMADOR	AMAZADO FUMADOR
L. DOC PINO AZUL CUATROELE G. OF SUN	CUATROELE APPIANO C. DOC CONTRATANTE SILBANDO PINO AZUL	SILBANDO
C. EMILIO S. FLEX BADOUX MITAL	S. FLEX C. EMILIO VERLEGENO T. DID MITAL	MITAL VERLEGENO T. DID
E. SOLA VOLPINA SIN ASTUCIA L. FINAL	SIN ASTUCIA L. FINAL	L. FINAL LA ALHAMBRA E. SOLA SIN ASTUCIA
D. AND AGAIN K. FOAL S. DUNCAN VALSEANTE	K. FOAL D. BLUE VALSEANTE	F. HOCICO VALSEANTE B. RIGHT D. BLUE
V. DANCER BIRCINUS SPENCER V. DANCER BORAN	BORAN	BORAN
AMOR ACORI MI RIESGO EL RASTRO F. LLUVIOSO PROBLEMAZO	EL RASTRO DANTES MI RIESGO SENECIO F. LLUVIOSO S. DE AMOR	SENECIO EL TUTU S. DE AMOR
LUCERO D. DO HIJOELATA PRO NISTA JOSELO BAMBAKO BONETE DON EUSONIO	JOSELO LUCERO PRO'NISTA BONETE BAMBAKO	LUCERO BAMBAKO
D. MARAVILLA FUENGIROLA	D. MARAVILLA FUENGIROLA	FUENGIROLA
D. REY ACERO LOS GAITEROS SOSANTE BRODIE	D. REY RUNNING TIMES BRODIE LOS GAITEROS SOSANTE	SOSANTE RUNNING TIMES LOS GAITEROS
MA'CONDOR ROLLER PROPHET CABOUCHON	PROPHET CABOUCHON	CABOUCHON

¡EN UNA CUATRIFECTA ASI

Un Solo Vale y 135.000 Palos Para Bajar el Telón Norteño

Todo venía dentro de la normalidad que puede tener una permanente caja de sorpresas como es el césped. Con decir que hasta la Cadena dejó de ser perpétua y en sus $ 37.824.250 premió a varios, luego de dos jornadas en las que hubo que guardar el dinero esperando que los seis "pinchazos" lleguen... ¡y llegaron! Pero a la hora del desquite de ayer en San Isidro, estaba el diablo agazapado. Y la cuatrifecta, con un pozo también pendiente, puso un solo vale al tope del marcador. Los "problemas" del gran favorito Commins —cuyo triste "affaire" comentamos en estas páginas— hizo que se asocien cuatro nombres y que a la hora del reparto, nada menos que $ 1.352.936.000 sea el sport. Para usar el idioma de la tribuna... ¡se llevaron 135.000 "palos" viejo! El forastero Papa Opus, El Franchute, Confidencial y Saumatin fueron los anti-héroes de la cátedra. Un solo vale, el de algún iluminado que nadie ubicó ni ubicará porque, a esa hora, era mejor huir sin comentarlo alcanzó el impacto. Se necesitaban agallas para sacar hasta del cuarto puesto al gran favorito.

● LOS CLASICOS

Ante tamaño suceso, los clásicos pasaron casi inadvertidos. Es que, además, no pusieron demasiado **Don Blue** o **Sueño de Amor** para entrar en la historia. Vamos por parte: el pingo de Giovanetti, tras arrancar en el fondo, mejoró en los 400, avanzó con fuerza y le rebanó medio pescuezo a Ball Right en 1'35" los 1500 metros. Su vecino de generación, puesto al milímetro por Derlis Gómez, estuvo tempranito en el ruido, se puso amenazante en los 300 y pasó en los cien metros siguientes para imponerse por 1½ cuerpo sobre el aventurero Senecio en la misma marga que el anterior. Y a esta altura del año, cuando se vienen encimas las "Pollas", por más que el césped no estuviera elástico esa marca en el kilómetro y medio no nos induce a pensar que la generación tenga —¡por ahora!— dos nombres que la hagan tambalear...

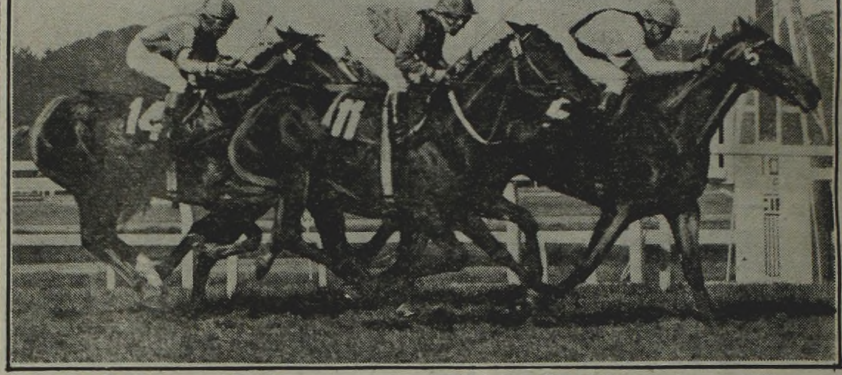

Don Blue, con Zapata "up", se adjudica el primer turno del Zubiaurre en forma por demás ajustada y en tiempo que no dijo nada. De nuevo los mismos, gana cualquiera...

RESULTADOS GENERALES

1ª Carrera — Premio GRAND PARDAL (1975) — 1.200 Metros

CABALLO	JOCKEY	Nº	Gan.	a Gan.	a 2º	a 3º	Pag.
1 N. FATAL 57, M.Salces		(14)	20.163	11.800	7.400	5.400	
2 Maestra Pap 57, P. Armada		(3)	11.520		7.500	1.200	20.800
3 Linda Peruana 57, V. Centeno		(1)	8.141			5.600	29.400
4 Cortinera 57, P. Sahagian		(11)	25.932				9.200
5 Luxura 57, J.Jarcovsky		(4)	26.237				8.100
6 Mercenaria 57, R.Riveiro		(6)	21.629				11.000
7 Miss Brook 57, L.Alzamora		(12)	7.674				31.200
8 Espring 57, L.Falco		(2)	780				307.500
9 Christophine 57, R.Almirón		(5)	2.890				83.000
10 Tañucrona 57, C.Capdevilla		(15)	10.345				23.100
11 Euridia 57, M.López		(9)	5.260				44.700
12 Bajideh 57, F.Gaitán		(10)	731				328.100
13 La Treta 57, H.Prieto		(13)	12.856				18.600
U La Melodie 57, J.Gallardo		(8)	19.573				12.200
TOTAL			173.931				

No corrieron: Keturca (7)
APUESTA EXACTA: 14-3 $ 659.000.
APUESTA TRIFECTA: 14-3-1 $ 8.683.500.
Ganada por: 3 cpos.; el 3º a la cza.; el 4º al pzo.; el 5º a 2 cpos.; el 6º a ½ cpo. Tiempo 1'14". Cuidador: R. Calistro. Caballeriza: El 44. El ganador (14) es hijo de Ficino y M. Abbott. Edad: 4 años.

2ª Carrera — Premio HIGH BOARD (1980) — 1.000 Metros

CABALLO	JOCKEY	Nº	Gan.	a Gan.	a 2º	a 3º	Pag.
1 HOGARTH 57, L.Alzamora		(5)	17.141	12.300	4.100	2.600	
2 Renuevo 57, R.Galloso		(4)	57.833		3.000	2.300	3.600
3 Electrónico 57, H.Libré		(10)	18.889			2.500	11.100
4 Mundialito 54, H.Blanco		(8)	20.584				10.200
5 Lohrmann 54, R.Riveiro		(2)	2.645				79.800
6 Tomasbeto 57, R.Comas		(3)	7.575				27.800
7 Macedonia 57, A.Zeola		(9)	14.253				14.800
8 Macrófago 57, L.Zárate		(7)	4.087				51.600
U Zarpi 57, A.Etchart		(6)	10.268				20.500
TOTAL			153.110				

No corrieron: N. Vago (1) El Puente (11).
APUESTA DOBLE: 14-5 $ 291.700.
APUESTA EXACTA: 5-4 $ 70.700.
APUESTA TRIFECTA: 5-4-10 $ 438.200.
Ganada por: ½ pzo.; el 3º a 1½ cpo.; el 4º a ½ cpo.; el 5º al hco.; el 6º a ½ cpo. Tiempo: 59". Cuidador: A. Alacina. Caballeriza: M. Victoria. El ganador es hijo de Cuadro y Harolda. Edad: 4 años.

3ª Carrera — Premio ANGRIFF — 1.200 Metros

CABALLO	JOCKEY	Nº	Gan.	a Gan.	a 2º	a 3º	Pag.
1 TARRASA, 57 W.Serrudo		(15)	21.708	13.700	4.900	4.000	
2 Benissima Yun 57, E.Figueroa		(11)	19.836		6.800	4.400	15.000
3 Permiava 57, E.Tasende		(1)	39.702			3.300	7.500
4 Piba Sola 57, R.Calderón		(4)	11.231				26.600
5 Egretta 57, J.Martine		(5)	307				973.600
6 Primaque 57, L.Romero		(3)	10.848				27.500
7 Secretísima 54, H. Castro		(6)	230				99.999
8 K.Quelle 57, J.Gallardo		(7)	230				99.999
9 Es Romántica 57, F.Gaitán		(2)	48.207				6.200
10 Mesurada 57, J.Lago		(8)	13.245				22.500
11 Naraña 57, O.Tévez		(13)	48.624				6.100
12 So Far 57, L.Falco		(12)	700				427.000
U 6weet 57, P.Armada		(14)	1.005				297.400
TOTAL			216.597				

No corrieron: F.It Out (9) A. Enta (10).
APUESTA DOBLE: 5-15 $ 319.700.
APUESTA EXACTA: 15-11 $ 169.200.
APUESTA TRIFECTA: 15-11-11 $ 1.124.200.
Ganada por: ½ cpo.; el 3º a 1 cpo.; el 4º a 2 cpos.; el 5º a ¾ cpo.; el 6º a 1½ cpo. Tiempo: 1'6"3/5. Cuidador: A. Cabrera. Caballeriza: Doña Elda. El ganador es hijo de Principino y Tarragona. Edad: 4 años.

4ª Carrera — Premio COSINO — 1000 Metros

CABALLO	JOCKEY	Nº	Gan.	a Gan.	a 2º	a 3º	Pag.
1 FUMADOR 56, R.Salva		(1)	81174	3000	2300		—,—
2 Amazado 56, R.Galloso		(2)	12041		4300		20.400
3 A.Press 56, E.Liceri		(5)	c.el 5				6.000
4 Tocsin 56, J.Maciel		(6)	10940				22.500
5 Adelbaran 53, R.Riveiro		(5)	40781				6.000
6 Arik 56, H.Libre		(9)	4403				56.000
7 Arsenal 56, V.Sanguinetti		(7)	26162				9.400
8 Money Jhon 56, V.Centeno		(3)	2362				104.400
U Briano 56, M.Cañedo		(8)	835				295.300
TOTAL			178698				

No corrió Glasspore (4).
APUESTA DOBLE (15-1): 70.500.
APUESTA EXACTA (1-2): 36.200.
APUESTA TRIFECTA (1-2-5): 80.000.
Ganada por: 2 cpos., el 3º a 2 cpos., el 4º a 2½ cpos., el 5º a 1 cpo. y el 6º a 1½ cpo. Tiempo: 57"4/5. Cuidador: N.Mazuccolli. Caballeriza: Don Julián. El ganador es hijo de Excel II y D.Fume. Edad: 3 años.

5ª Carrera — Premio NEW DANDY — 1400 Metros

CABALLO	JOCKEY	Nº	Gan.	a Gan.	a 2º	a 3º	Pag.
1 SILBANDO 56, E.Bortuluí		(6)	14528	36000	8000	2800	—,—
2 Laramie Doc 56, H.Costantino		(4)	17914		12900	4700	28.400
3 Pino Azul 53, R.Riveiro		(3)	88144			3200	5.700
4 Dax Pap 56, R.Ferreyra		(9)	60120				8.400
5 Appiano 56, F.Balgorria		(10)	62331				8.100
6 Contratante 56, V.Sanguinetti		(5)	15691				32.400
7 Gold of Sun 54, I.Guimaraes		(8)	2910				222.400
8 S.Rafa 53, H.Granea		(12)	1335				381.500
9 Cuatroele 56, A.Etchart		(2)	29209				17.400
10 Fu Horse 56, H.Libre		(7)	1326				384.100
11 Lagartijo 56, J.Valdivieso		(1)	10358				49.100
u Bold Indian 56, J.Abregú		(11)	65822				7700
TOTAL			369071				

No corrió: Jumbler (13).
APUESTA DOBLE (1-6): 115.500.
APUESTA EXACTA (6-4): 3.261.500.
APUESTA TRIFECTA (6-4-3): 7.498.200.
Ganada por 3 cpos., el 3º a ½ cpo., el 4º a cabz., el 5º a 1½ cpos. y el 6º a ½ cpo. Tiempo: 1'27"1/5. Cuidador: A.Zurita. Caballeriza: G. y Muriel. El ganador es hijo de Malevaje y W.Violet. Edad: 3 años.

6ª Carrera — Premio PAJARO BOBO — 1.000 Metros

CABALLO	JOCKEY	Nº	Gan.	a Gan.	a 2º	a 3º	Pag.
1 T. DID 55, M.Villagra		(14)	25160	18500	6200	5900	—,—
2 Verlegend 54, P.Armada		(15)	43160		4800	3700	10.700
3 Mital 53, J.Sampertini		(7)	32700			4200	14.200
4 So Clear 57, M.Berlini		(4)	10675				43.600
5 Caro Emilio 57, J.Palacios		(2)	29274				15.900
6 Guri Capo 53, R.Ramallo		(10a)	13735				33.900
7 Teich 53, S.Barrera		(12)	9907				47.000
8 Aralito 55, G.Sena		(11)	3470				134.200
9 Rancho Fiel 57, G.Retorto		(8)	24225				19.200
10 Sun Flex 57, V.Centeno		(3)	135728				3.400
11 Oreko 57, J.Valdivieso		(7a)	C.7				14.200
12 Badoux 54, C.Bertoldi		(5)	7228				59.500
13 Ferrato 57, R.Cervantes		(9)	860				541.500
U Riesgoloso 53, R.Diaz		(13)	295				585.800
TOTAL			337517				

APUESTA DOBLE: 6-14: $ 10.437.200.
APUESTA EXACTA: 14-15: $ 211.700.
APUESTA TRIFECTA: 14-15-7: $ 2.448.700.
No corrieron: Sinyel (1), Interés (5a), Angelito Big (10) y Tal Solo (6).
Ganada por 1½ cpo., el 3º a ½ pczo., el 4º a 1½ cpo., el 5º a 1½ cpo., el 6º a ½ pczo. Tiempo: 59". Cuidador: M.Villagra. Caballeriza: San Rafael. El ganador es hijo de T. Snow y Adit. Edad: 4 años.

7ª Carrera — Premio VALDERREY — 1200 Metros

CABALLO	JOCKEY	Nº	Gan.	a Gan.	a 2º	a 3º	Pag.
1 SIN ASTUCIA 57, A.Etchart		(14)	109990	5800	5500	3600	—,—
2 La Alhambra 57, C.Pezoa		(3)	24960		25300	6000	25.700
3 Ebe Sola 53, M.Arias		(8)	56496			3500	11.300
4 Luna Final 54, M.Plana		(6)	29889				21.500
5 Damsay 57, V.Sanguinetti		(7)	83298				7.700
6 Bella Beba 57, V.Centeno		(5)	15745				40.800
7 Pipeza 53, R.Latorre		(12)	7335				87.700
8 Frau Liebre 57, R.Laitán		(1)	9646				66.700
9 Flor Negra 57, H.Libré		(13)	29106				21.100
10 Angel Flower 57, R.Galloso		(11)	76469				8.400
11 Briboncita 57, E.Liceri		(9)	946				680.600
12 Gilasal 57, O.Iliarjone		(4)	1120				574.800
13 Ami 53, R.Ramallo		(10)	20114				32.000
U Volpina 55, G.Sena		(15)	1445				445.500
TOTAL			466558				

No corrió B.Chica (2).
APUESTA DOBLE (14-14): 196.200.
APUESTA EXACTA (14-3): 133.500.
APUESTA TRIFECTA (14-3-8): 1.213.200.
Ganada por cabz. el 3º a 2½ cpos., el 4º a ¾ cpo., el 5º a 1½ cpos. y el 6º a 2 cpos. Tiempo: 1'13". Cuidador: O.Astudille. Caballeriza: El Farolito. La ganadora es hija de S.Bluff y Anadyr. Edad: 4 años.

8ª Carrera — Premio J.B. ZUBIAURRE (1er Turno) — 1.500 Metros

CABALLO	JOCKEY	Nº	Gan.	a Gan.	a 2º	a 3º	Pag.
1 DON BLUE 55, O. Zapata		(5)	49297	14400	8200	6200	—,—
2 B. Right 55, M. Lezcano		(11)	63884		5300	3800	10.200
3 (F. Hocico 55, H. Costantino		(2a)	7551			11100	86.800
4 Valseante 55, J. Núñez		(14)	21206				30.900
5 K. Foal 55, E. Liceri		(7)	22531				29.100
6 B. Duncan 55, E. Jara		(12)	121247				5.400
7 Sin Pan 55, R. Ferreira		(6)	52514				12.400
8 Quark 55, J. Vairá		(3)	75960				8.600
9 A. Press 55, F. Gaitán		(10)	1854				393.800
10 Pattern 55, N. Mezzotero		(4)	5517				118.900
11 O.A. Again 55, P. Sahagián		(1)	54321				12.000
U Vasallo 55, R. Galloso		(15)	3949				184.800
TOTAL			475430				

No corrieron: El Retrato (2), Llorón Top (8), Extraordinaire (9) y Morocan (13).
AP. DOBLE: (14-5), $ 171.000.
AP. EXACTA: (5-11), $ 170.200.
AP. TRIFECTA: (5-11-2), $ 3.302.200.
Ganada por: ½ pzo., el 3º a ½ cpo., el 4º al pzo., el 5º a 2 cpos., el 6º a 5 cpos. Tiempo: 1'35". Cuidador: A. Giovanetti. Caballeriza: Los Patrios. El ganador es hijo de: Dan Kano y Aglieña. Edad: 2 años.

9ª Carrera — Premio COSMOS — 1600 Metros

CABALLO	JOCKEY	Nº	Gan.	a Gan.	a 2º	a 3º	Pag.
1 BORAN 55, V.Sanguinetti		(7)	251240	3400	4100	2700	—,—
2 Hay Lio 53, J.Vaira		(4a)	c.el (4)		60500	15200	309.400
3 El Ext'gante 55, J.Palacios		(4)	2370				309.400
4 All Out 55, J.Jarcosvky		(5)	60274			4300	14.500
5 Agigantado 55, M.Lezcano		(11)	24653				35.400
6 Aerolithe 55, I.Gorrais		(10)	29932				29.200
7 Debut 55, J.Abregú		(1)	27647				31.600
8 Siglo Diez 55, A.Etchart		(14)	17035				51.400
9 Maizco 55, H.Toccl		(6)	26642				32.800
10 Gobelino 55, J.Valdivieso		(3)	48880				17.900
11 Bircinus 55, E.Jara		(9)	79211				11.800
12 Bar Homero 52, N.S'neider		(2)	1559				561.600
13 M.Boy 55, A.Garcia		(12)	525				99.999
14 Spencer 55, V.Centeno		(15)	34113				25.600
15 Con Mats 55, M.Abregú		(13)	30435				38700
U V.Dancer 55, M.Sarati		(11a)	c.el 11				35.400
TOTAL			634557				

No corrió Confín (8).
APUESTA DOBLE: (5-7): $ 86.200.
APUESTA EXACTA: (7-4a): $ 1.299.700.
APUESTA TRIFECTA: (7-4-5): $ 4.481.200.
Ganada por 5 cpos., el 3º a 1½ cpo., el 4º a ½ pzco. el 5º a 1 cpo. y el 6º a ½ cpo. Tiempo: 1'39"1/5. Cuidador: J.Garrido. Caballeriza: Va Oyuela. El ganador es hijo de Mariache y M.Mara. Edad: 2 años.

CANDIDATO DE CRONICA

10ª Carrera — Premio CL. J.B. ZUBIAURRE (2º Turno) — 1.500 Metros

CABALLO	JOCKEY	Nº	Gan.	a Gan.	a 2º	a 3º	Pag.
1 S. DE AMOR 55, E. Jara		(5a)	166448	4400	3800	3000	—,—
2 Senecio 55, V. Centeno		(12)	38084		10000	4500	26400
3 El Tutu 55, J. Figueroa		(9)	10636			8000	71.700
4 Mi Riesgo 55, J. Jarcovsky		(1)	33670				22.000
5 F. Lluvioso 55, M. Sarati		(7)	24138				30.800
6 (Dantes 55, J. Maciel		(5)	c/5				4.400
7 F. Macho 55, J. Vaira		(8)	1644				452.400
8 El Rastro 55, J. Abregú		(2)	3350				22.200
9 Kumorian 55, E. Liceri		(13)	7280				102.100
10 V. Dyck 55, A. Etchart		(14)	44653				16.600
11 Ocori 55, J. Val'vieso		(4)	111910				6.800
12 Pro'mazo 55, V. Sanguinetti		(6)	82938				8.900
13 Virtual 55, A. Sandoval		(15)	4295				173.000
14 Palenque 55, F. Gaitán		(3)	2791				296.500
U Comienzo 55, J. Palacios		(11)	17458				42.600
TOTAL			539028				

No corrió: Bahiano (10)
AP. DOBLE: (7-5A), $ 18.000.
AP. EXACTA: (5-12), $ 193.000.
AP. TRIFECTA: (5-12-09), $ 4.470.200.
Ganada por: 1½ cpos., el 3º a pzo., el 4º a 1½ cpos., el 5º a 1½ cpos., el 6º a 2½ cpos. Tiempo: 1'35". Cuidador: D. Gómez. Caballeriza: Doña Teresa. El ganador es hijo de: F. Dreams y I. Gipsy. Edad: 2 años.

11ª Carrera — Premio FEROZ — 1400 Metros

CABALLO	JOCKEY	Nº	Gan.	a Gan.	a 2º	a 3º	Pag.
1 BAMAKO 55, R.Sosa		(10)	114804	8300	5600	3700	—,—
2 Lucero 55, L.Gorrais		(6)	25760		13900	7100	37.000
3 Protagonista 55, J.Maciel		(12)	30811			6000	30.800
4 Joselo 55, C.Pezoa		(3)	11642				81.900
5 Bonete 55, V.Sanguinetti		(11)	234406				4.000
6 Caño Tel 55, M.Bertorini		(2)	34627				27.500
7 Con Aserrin 55, C.Caceres		(9)	8896				107.200
8 Luz 55, N.Mezzotero		(A10)	c.el (10)				8.300
9 Dinga Dun 55, J.Palacios		(7)	99224				9.600
10 Don Eusonio 55, R.Galloso		(8)	47670				20.000
11 Hi Vin 55, O.Centeno		(4)	1094				871.700
12 Boom 55, P.Sahagian		(5)	10007				50.700
13 Hijo Claro 55, C.Labeque		(13)	55765				17.100
u Hijoeltata 55, J.Repiso		(1)	7616				125.200
TOTAL			691.113				

No corrió Very Good (14).
APUESTA DOBLE (5-10): 43.500.
APUESTA EXACTA (10-6): 367.500.
APUESTA TRIFECTA (10-6-12): 5.499.500.
APUESTA CADENA 70%: $ 37.824.250 30%: $ 315.000.
Ganada por: 1½ cpos., el 3º a 2 cpos., el 4º a 1 cpo., el 5º a 1 cpo. y el 6º a 1½ cpos. Tiempo: 1'24". Cuidador: J.Lofiego. Caballeriza: Mocho. El ganador es hijo de Partagas y M.Cua. Edad: 2 años.

12ª Carrera — Premio C. "BUENOS AIRES" — 1.600 Metros

CABALLO	JOCKEY	Nº	Gan.	a Gan.	a 2º	a 3º	Pag.
1 FUENGIROLA 57, R.Galloso		(2)	93525	6600			—,—

ESTABA LA PAPA OPUS...!

Final Borrascoso: Commins, al Bombo

Pudo ser tumulto. Afortunadamente, para la integridad de las instalaciones sanisidrenses, era la última carrera y el agotamiento lógico de los aficionados "que se venían bancando" un programa monstruo desde un buen rato antes del mediodía, le dio poca duración al alboroto. Simplemente, vociferar, tirar diarios, revistas y programas, reclamar durante un rato largo todos esas billeteras que le habían robado de tantos bolsillos y después ¡emigrar!

Porque la conducción que **Néstor Bortulé** le dio al favorito Commins en la carrera final resultó tan irritante, lo dirigió con tanta mala fe, con un intolerable desgano que nunca vimos ni escuchamos a un público "zapatear" con tanta razón. Desde el mismo momento que largaron la prueba, los 218.847 vales del pensionista de **Harry Martínez** tenían destino de compactadora de residuos. Lo paró casi alevosamente, todo el tiro contenido para finalizar 6°. Al extremo que casi gana igual. Por supuesto, la Comisión de Carreras elevó los antecedentes y eso aplacó un poco la furia. Y los interrogantes: ¿por qué "les importó un Commins" de los dineros del público? ¿Qué motivos hubo para cometer un descaro tal con el que en un proceso normal, ganaba cortado?

Solo puede responderlo Néstor Bortulé. Pero no tenemos duda que, aún corriéndose de día... ¡al jockey se le viene la noche! Y en pocas horas más.

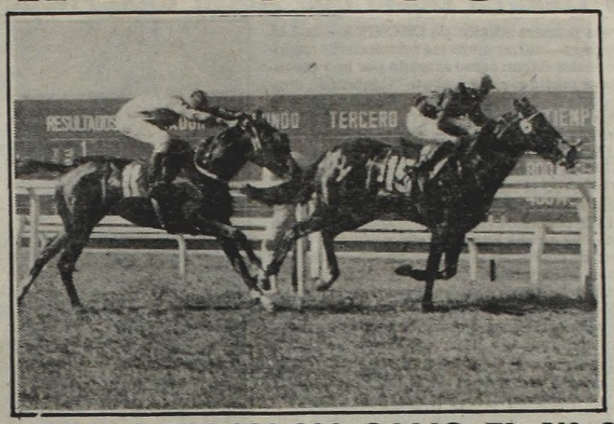

Tarrasa se aguanta la carga de Beníssima Yun y le gana por medio largo en gran labor de Serrudo.

2 Candelita 50, A.Ferreira	(5)	61207	10.100
3 Qué Maravilla 54, M.Abregú	(1)	125981	4.900
4 La Noche 52½, M.Lezcano	(8)	94524	6.500
5 Sant 51, M.Plana	(4)	54214	11.400
U Trap Intuition 52, O.Ayude	(3)	19607	31.500
TOTAL		448058	

No corrieron: Walcamira (6) y Garanda (7).
APUESTA DOBLE: 10-2: $ 126.700.
APUESTA EXACTA: 2-5: $ 84.2700.
APUESTA TRIFECTA: 2-5-1: $ 227.500.
Ganada por 12 cpos., el 3° a cab., el 4° a 2 cpos., el 5° a 1 cpo., el 6° a 4 cpos. (Bandera verde para el 2° puesto). Tiempo: 1'38"3/5. Cuidador: H. Yalet. Caballeriza: Van - Cla - Da. La ganadora es hija de Top Hip y Fabuleuse. Edad: 4 años.

CANDIDATA DE CRONICA

13ª Carrera — Premio SOYSUREÑO — 1.400 Metros

CABALLO	JOCKEY	N°	Gan.	a Gan.	a 2°	a 3°	Pag.
1 LOS GAITEROS 56, J.Val'eso	(1)	80944	11900	7200	5700		—.—
2 Soñante 56, R.Galloso	(6)	39691		10500	7400		24.200
3 R. Times 52, C.Reynoso	(3)	4295			8900		224.300
4 Pelo e'Puma 56, H.Costantino	(4)	187053					5.100
5 Brodie 52, D.Suárez	(9)	32107					30.000
6 Dancer Rey 52, R.Pedernera	(8)	22580					42.600
7 Agradecido 56, J.Oural	(11)	4057					237.500
8 Isidorito 56, O.Ayude	(13)	17690					54.400
9 Trintell 56, M.Salces	(14)	182684					5.200
10 Bobcat 56, V.Sanguinetti	(2)	55573					17.300
11 Tono Aberían 53, A.Medina	(12)	1395					690.800
12 Clarry 56, M.Abregú	(7)	3220					299.300
U Acteo 56, V.Centeno	(10)	61113					14.300
TOTAL		698402					

APUESTA DOBLE: 2-1: $ 120.200.
No corrió: Aristandro (5).
APUESTA EXACTA: 1-6: $ 218.200.
APUESTA TRIFECTA: 1-6-3: $ 7.860.700.
Ganada por: Cab., el 3° a 2 cpos., el 4° a 4 cpos., el 5° a ½ cpo., el 6° a ½ pczo. Tiempo: 1'27"2/5. Cuidador: M. Cabrera. Caballeriza: Los Fletes. El ganador es hijo de Endiosado y La Gaita. Edad: 3 años.

14ª Carrera — Premio A VER (1977) — 2.200 Metros

CABALLO	JOCKEY	N°	Gan.	a Gan.	a 2°	a 3°	Pag.
1 CA'CHON 56, H. Libré	(5)	227548	3900	2500	2300		—.—
2 Prophet 56, A. Etchart	(14)	153299		2900	2700		5.900
3 Coordinado 53, D. Orcellet	(9)	59199			2900		15.200
4 Pa'guante 53, P. Rodríguez	(12)	8442					107.200
5 Ma'condor 56, C. Verdasco	(6)	91391					9.900
6 Roller 56, J. Va'vieso	(15)	47282					19.100
7 G. One 56, E. Martínez	(13)	1619					559.000
8 Beatnik 56, C. Pezoa	(11)	38044					23.700
9 A. Dancer 54, O. Ramírez	(10)	6131					147.600
10 Citrus 56, M. Gómez	(2)	5798					156.100
11 Marinero 54, J. Gallardo	(3)	560					99.999
12 (S. Nicky 56, N. Bortulé	(A8)	2640					342.800
U K. Berg 56, O. Zapata	(1)	13973					64.700
TOTAL		655926					

No corrieron: Kojak (4), Coscay (7) y Filmo (8).
AP. DOBLE: (1-5), $ 54.200.
AP. IMPERFECTA: (5-14) - (14-5), $ 15.500.
AP. TRIFECTA: (5-14-9), $ 141.200.
Ganada por: 5 cpos., el 3° a 1½ cpos., el 4° a ½ cpo., el 5° a 4 cpos., el 6° a 1 cpo. Tiempo: 23"21"3/5. Cuidador: J. Maiotti. Caballeriza: Jota Eme. El ganador es hijo de: U'ópico y Castagnette. Edad: 3 años.

CANDIDATO DE CRONICA

15ª Carrera — Premio — 1000 Metros

CABALLO	JOCKEY	N°	Gan.	a Gan.	a 2°	a 3°	Pag.
1 PAPA OPUS 53, D. Ojeda	(6)	17396	48500	30100	10500		—.—
2 El Franchute 53, C. Ibarba	(8)	81850		8500	6200		10.300
3 Confidencial 53, R. Latorre	(5)	28737			7300		29.300
4 Saumatin 57, O. Ilarione	(14)	60559					13.900
5 Con Filtro 57, E. Navarro	(2)	63625					13.200
6 Commins 57, N. Bortulé	(11)	218847					3.800
7 Don Montero 53, R. Ramallo	(7)	2614					323.000
8 Pasa Juana 53, M. Plana	(4A)	33879					24.900
9 Blombito 57, A. Etchart	(10)	56050					15.000
10 (Eurredes 54, M. Mercau	(13)	27860					30.300
11 (Monte Negro 57, N. Hernández	(1)	18166					46.400
12 (Bambayón 57, C. Cáceres	(1A)	C/N° 1					46.400
13 (Montecatini 53, P. Cruz	(13A)	C/N° 13					30.300
U Spy Arlan 57, H. Libré	(15)	2371					356.100
TOTAL		611965					

No corrieron: Old Glory (3), Oh María (4), Chambelán (9) y Plumero (12).
APUESTA DOBLE: 5-6 $ 39.730.500.
APUESTA IMPERFECTA: 6-8, 8-6 $ 2.310.200.
APUESTA CUATRIFECTA: 6-8-5-14, $ 1.352.936.000.
Ganada por 4 cpos., el 3° a ½ pzo., el 4° a ½ cpo., el 5° a 1½ cpo. Tiempo: 59"1/5. Cuidador: J. Antelo. Caballeriza: Fanfarrón. El ganador es hijo de Opus Mi y Mami. Edad: 5 años.

LOTERIA DE MENDOZA

1° con $	600.000.000	34072
2° „ „	45.000.000	29484
3° „ „	22.500.000	32455
4° „ „	9.000.000	23629
5° „ „	4.200.000	16926
6° con $	2.400.000	26665
7° „ „	1.800.000	27204
8° „ „	1.380.000	18090
9° „ „	1.320.000	7501
10° „ „	1.200.000	4492

NACIONAL: CON $ 720.000.000 SALIO EL Nº 31053

COPIA DEL EXTRACTO OFICIAL DEL SORTEO REALIZADO AYER

Los números que van a continuación tienen un premio de $ 120.000. (progresión $ 72.000)

1
1055 1068 1146
1155 CON APROX. $ 750.000
1156 CON $ 30 MILLONES
1157 CON APROX. $ 750.000
1178 1200 1310 1339 1356 1375 1434 1502 1558
1591 CON $ 2.100.000
1630 CON $ 1.200.000
1712 1725 1730 1770 1826 1909

2
2018 2104 2117 2389 2417 2472 2535 2549 2566 2568 2641 2731 2739 2769 2782 2815 2849 2872 2992

3
3061 3086 3260 3308 3339 3383 3452 3550 3578 3602 3604 3627 3734 3873 3957 3991

4
4106 4155 4284 4478 4744 4801 4896 4962

5
5078 5203 5229 5346 5401 5461 5466 5581 5613 5764 5851 5877 5940

6
6003 6042 6092 6141 6147 6208 6260 6344 6412 6476 6753 6790 6800 6841 6862 6966

7
7005 7035 7148 7215 7314 7410 7597 7609 7774

8
8054 CON $ 1.200.000
8094 8127 8163 8203 8323 8357 8386 8451 8478

8519 CON $ 2.100.000
8588
8702 CON APROX. $ 1.500.000
8703 CON $ 60 MILLONES
8704 CON APROX. $ 1.500.000
8790 8860 8864 8871 8876

9
9047 9092 9140 9200 9208 9303 9343 9383 9480 9483 9496 9509 9544 9571 9672 9751 9762 9798 9802 9837 9899 9986 9990

10
10037 10091 10126 10190 10208

10305 CON $ 1.200.000
10349 10449 10482 10501 10524 10600 10708 10749 10826 10841 10867

11
11030 11064 11122 11213 11296 11298 11376 11395 11431 11480 11554 11787 11800 11820 11978

12
12025 12038 12041 12083 12087 12111 12260 12416 12705 12764 12788 12827

12848 CON $ 2.100.000
12867 12942 12944

13
13011 13030 13113 13139 13184 13299 13393 13399 13502 13507 13644 13703 13738 13801 13803 13879

14
14073 14136 14160 14267 14373 14393 14435 14550 14658 14679 14878

15
15121 15369 15485 15574 15672 15790 15959 15971

16
16067 16260 16331 16341 16347 16366 16448 16457 16498 16685 16698 16955 16978

17
17005 17009 17254 17347 17352 17354

17428 CON $ 2.100.000
17442 17448 17471 17495 17520 17581 17668 17733 17760 17812 17928

18
18124 18139 18264 18304 18319 18405 18433 18486 18506 18611 18652 18728 18772 18847 18893 18917 18942 18951

19
19004 19134 19224 19251 19276 19311 19383 19406 19538 19543 19577 19578 19592 19704

19735 CON $ 6.000.000
19742 19773 19841 19967

20
20002 20138 20139 20144 20178 20268 20383 20431 20465 20721 20739 20776 20842 20943 20952

21
21077 21228 21368 21557 21580 21584 21674 21683 21786 21838

22
22024 22052 22127 22130 22334 22425 22553 22561 22683 22779 22852 22857 22889 22896 22935 22939 22962 22963 22965

23
23075 23084 23123 23237 23495 23654 23714 23786 23910

24
24007 24028 24030 24032 24060 24223 24237 24300 24413 24762

24776 CON $ 4.200.000
24843 24945

25
25019 25148 25156 25210 25213 25506 25790 25841 25928

26
26007 26114 26257

26433 CON $ 3.000.000
26451 26483 26626 26676 26787 26814 26832 26854

27
27001 27068 27071 27145 27170 27174 27235 27250 27344 27350 27380 27398 27545 27564 27566 27592 27594 27607 27695 27838 27841 27924 27949 27951

28
28093 28177 28213 28334 28404 28476 28615 28747 28759 28802 28954 28998

29
29045 29078 29138 29231 29263 29352 29355 29357 29363 29405 29409

29703 CON $ 3.000.000
29819 29876 29878 29909 29933

30
30036 30119

30124 CON $ 4.200.000
30193 30291 30317 30373 30381 30426

30465 CON $ 1.200.000
30569 30656 30674 30855 30913 30956 30963

31
31031

31033 CON $ 1.200.000
31049 CON APROX. $ 600.000
31050 CON APROX. $ 2.400.000
31051 CON APROX. $ 4.800.000
31052 CON APROX. $ 10.200.000

31053 CON $ 720 MILLONES
31054 CON APROX. $ 10.200.000
31055 CON APROX. $ 4.800.000
31056 CON APROX. $ 2.400.000
31057 CON APROX. $ 600.000
31144 31243 31386 31540 31761 31975 31990

32
32055 32056 32083 32192 32200 32253 32293 32376 32407 32432 32579 32667 32668 32692 32811 32852 32854

32915 CON $ 3.000.000
32983 32990

33
33033 33174 33229 33387 33490 33495 33821 33838 33868

34
34018 34052 34090 34221 34239 34305 34375 34439 34458 34466 34541

35
35000 35014 35114 35116 35160 35196 35212 35218 35286 35311 35389 35423 35428 35452 35591 35656 35706 35742 35919

36
36028 36075 36088 36182 36495 36529 36550 36865 36874 36907

37
37011 37050 37075 37090

37165 CON $ 12 MILLONES
37186 37233 37257 37300 37331 37342 37363 37425 37529 37592 37748 37812 37832

38
38014 38047 38220 38290 38302 38325 38331 38553 38586 38689 38716 38717 38869 38927 38955

39
39046 39230 39234 39299 39412 39556

39623 CON $ 2.100.000
39632 39633 39640 39785 39859 39933 39977

40
40074 40076 40159 40185 40256 40306 40311 40509 40555 40738 40780 40788 40826 40947 40984

41
41252 41349 41407 41411 41464 41466 41528 41556 41557 41576 41712 41833 41886 41973 41998

42
42028 42122 42176 42220 42403 42432 42601 42607 42689 42786 42849 42934 42985

LOS 20 PREMIOS MAYORES (Progresión 3)

1° con $	720.000.000	31053
2° „ „	60.000.000	8703
3° „ „	30.000.000	1156
4° „ „	12.000.000	37165
5° „ „	6.000.000	19735
6° „ „	4.200.000	24776
7° con $	4.200.000	30124
8° „ „	3.000.000	26433
9° „ „	3.000.000	29703
10° „ „	3.000.000	32915
11° con $	2.100.000	1591
12° „ „	2.100.000	8519
13° „ „	2.100.000	12848
14° „ „	2.100.000	17428
15° con $	2.100.000	39623
16° „ „	1.200.000	1630
17° „ „	1.200.000	8054
18° „ „	1.200.000	10305
19° „ „	1.200.000	30465
20° „ „	1.200.000	31033

CANBERRA: HAY VERSIONES

Anoche Londres Decía que Había Sido Atacado; Aquí Hablaban de "Bombardeo Masivo"

Al cierre de esta primera edición de CRONICA —**la 1.15 hora de hoy, domingo**— varias agencias informativas nacionales e internacionales daban **como atacado por una escuadrilla de aviones argentinos el paquebote "Canberra"**, convertido en transporte de fuerzas invasoras. Como se sabe la nave condujo desde Gran Bretaña nada menos 2.500 efectivos para sumarse a la fuerza agresora que ya se encuentra en aguas cercanas a las islas Malvinas. Las distintas informaciones, fechadas tanto en Buenos Aires como en Londres, asignaban **"serios daños"** en el navío. Una emisora de Montevideo —CX20 Radio Montecarlo— informó a las 21 horas que el "Canberra", atacado por ocho aviones argentinos con base en las islas Malvinas, **"se estaba hundiendo"**.

CRONICA trató de confirmar la versión en esferas del Ministerio de Marina, así como también en el Estado Mayor Conjunto, pero ello resultó infructuoso. Pero para los periodistas no dejó de llamar la atención que el presidente de la Nación, teniente general Galtieri, quien se encontraba cenando en un lugar no determinado, haya sido convocado a esa dependencia, lugar donde arribó a las 0.20. Pese a que una versión hablaba de una visita de cortesía del Presidente y comandante en jefe del Ejército, lo cierto es que a las 2 de la mañana de hoy, Galtieri continuaba conversando con el titular del Estado Mayor Conjunto, vicealmirante Leopoldo Suárez del Cerro. Por la hora en que se cumplía esa "visita", era obvio que debía llamar la atención del nutrido grupo de periodistas que la verificó y, naturalmente, dio pie a numerosas conjeturas.

Mientras tanto en nuestra redacción se recibieron varios despachos de distintas agencias informativas, a la que está abonado nuestro diario, que daban a conocer otras tantas versiones sobre el "Canberra". Los mismos son consignados a continuación.

La agencia de origen norteamericano **"United Press International"**, decía bajo el título **"El lujoso 'Canberra' estuvo entre los barcos atacados"**, lo siguiente:

LONDRES, 22 (UPI).— El lujoso crucero británico **"Canberra"**, que llevó a **unos 2.500 soldados al Atlántico Sur**, fue uno de los barcos que fueron atacados durante la batalla aérea de ayer, dijo el periodista **Michael Nicholson.**

"Dos bombas fueron lanzadas contra el "Canberra" por dos diferentes aviones "Mirage", una por el lado izquierdo y otra por el derecho", señaló Nicholson reportero de la cadena ITN en una transmisión de radio a Londres desde la flota.

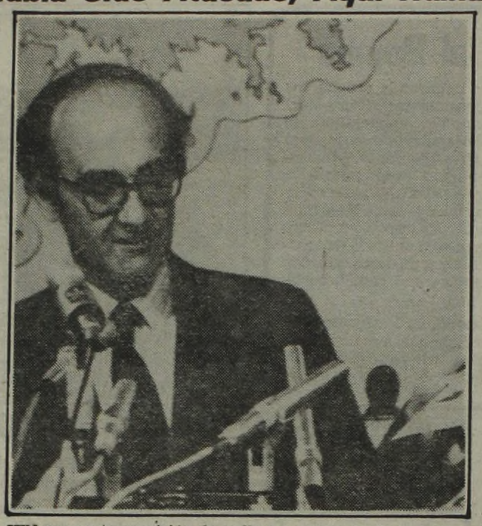

John Nott, el mentiroso ministro de Defensa "pirata", según sus "partes" diarios nunca tienen una baja, solo "accidentes".

●

Una vieja foto de San Carlos, la región que según los ingleses han "ocupado y liberado" a un precio más o menos módico.

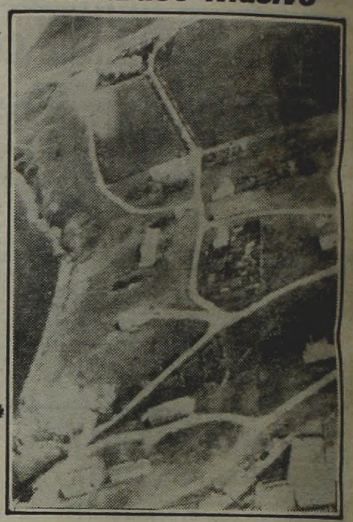

"Dirigieron sus bombas hacia el "Canberra" pero estaban fuera de blanco. La primera cayó a unos varios kilómetros en una colina a lo lejos y otra cayó a unos 400 metros", señaló Nicholson.

El Ministerio de Defensa anunció hoy que el "Canberra" junto con otras naves mercantes habían abandonado el estrecho de San Carlos y retirado fuera del alcance de los aviones argentinos.

El "Canberra" es la segunda más grande nave civil de la flota. La más grande es el **"Queen Elizabeth II"**, segundo crucero más lujoso del mundo. Se cree que el **"Queen Elizabeth"** aún está en ruta hacia el área de las Malvinas.

Por su parte la agencia **"Noticias Argentinas"**, decía en su despacho Nro. 128, de anoche.

BUENOS AIRES, 22 (NA).— Voceros castrenses declinaron esta noche confirmar o desmentir el supuesto ataque de aviones argentinos al trasantlántico requisado por la Armada Británica "Canberra", según lo indicaron hoy insistentes versiones de prensa.

Una consulta ante el estado conjunto, que centraliza las noticias relacionada con la crisis del Atlántico Sur, arrojó como resultado que **"no tenemos ninguna información"**.

No obstante, el vocero se mostró sorprendido por las versiones, provenientes en su mayoría de agencias informativas internacionales, que hablan del "Canberra" como de **"un buque hospital"**.

"En realidad —dijo la fuente— **ese moderno trasatlántico fue adaptado para cargar 2.500 soldados británicos, entre infantes de marina y paracaidistas"**.

Refiriéndose a las versiones que circularon aquí sobre el hundimiento o avería de esa nave, el jefe militar dijo que **"algunas de ellas llegaron a decir que los aviones que lo atacaron salieron del portaaviones 25 de Mayo"**.

"Eso —puntualizó— **es una barbaridad, pues hace suponer que el '25 de Mayo' estaría en una zona donde sería presa fácil de los submarinos enemigos"**.

Momentos antes, a las 22.15 horas, la agencia oficial de noticias **"Télam"**, en su despacho número 260, expresaba a sus abonados:

BUENOS AIRES , 22 (Télam).— **De fuentes militares trascendió que aviones de la Fuerza Aérea Argentina habrían atacado al transatlántico "Canberra". Si bien esta información no ha podido ser confirmada ante el Estado Mayor Conjunto, para los altos mandos resulta sugestivo el hecho de que dicha nave de lujo haya sido transformada hoy en "buque hospital"** según lo informó la "BBC" de Londres.

Se estima que bajo la apariencia de un navío hospitalario con las cruces rojas pintadas sobre cubiertas se quiera quitar del plano efectivo a dicho navío, aunque podría disimularse como transporte de tropas que es lo que ha venido haciendo hasta el momento y fundamentalmente disimular las averías que ha sufrido.

Por su parte cronistas de este diario pudieron informarse en los primeros minutos de hoy domingo que el "Canberra" habría sido atacado ayer por 8 aviones **"Pucará"**, de nuestra Fuerza Aérea, los que habrían partido desde Puerto Argentino, donde tenían asiento. Las máquinas, según un vocero responsable, partieron con rumbo desconocido, ignorándose si habían retornado a esa base. Esta versión fue consignada en varias dependencias militares, donde algunos hombres de prensa calificaron a sus informantes como **"eufóricos"**.

Este es Alan West, el comandante de la fragata inglesa Ardent, según una foto del Ministerio de Defensa inglés (UPI)

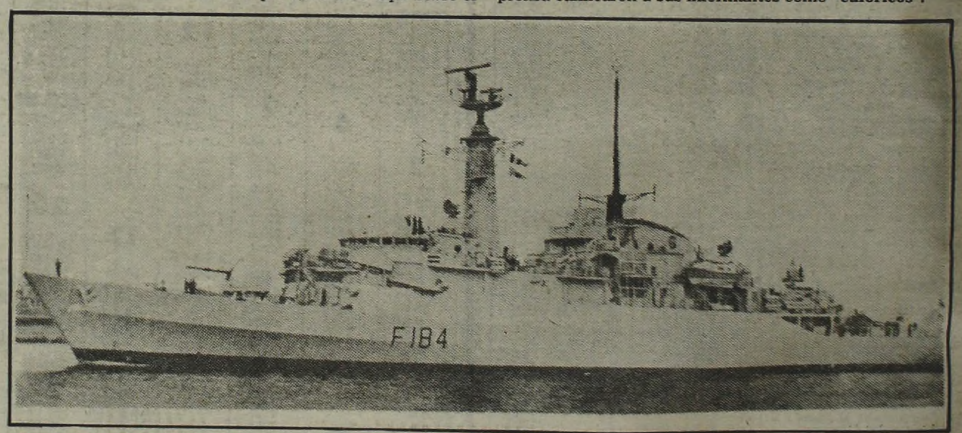

La moderna fragata inglesa Ardent, hundida por los aviones argentinos durante el ataque del viernes a las Malvinas; siete naves "piratas" más, terminaron puestas fuera de combate por nuestras armas en la victoriosa jornada.

ANOCHE: ALERTA ROJA EN COMODORO RIVADAVIA; CESARON TRANSMISIONES DE RADIO Y TV Y HUBO APAGON TOTAL

COMODORO RIVADAVIA, 22 (De nuestro corresponsal).— La Fuerza Aérea decretó a las 21.41 el "alerta roja" en esta ciudad y zonas aledañas, pero no se informó sobre las causas que determinaron la medida. Las emisoras radiales y televisivas cesaron sus trasmisiones y se interrumpió el suministro de energía eléctrica en toda la ciudad, lo que impidió hacer funcionar las sirenas para alertar a la población sobre la medida.

Extraoficialmente se indicó que lo dispuesto por la superioridad, se habría originado a raíz de que un avión no identificado habría sobrevolado el espacio aéreo correspondiente a esta ciudad a una altura de 9.000 metros. Es de destacar que la interrupción de energía eléctrica y el "alerta roja" se extendieron por un lapso de 74 minutos. La medida, si bien no tomó por sorpresa a los habitantes de la ciudad, provocó cierta inquietud entre la población que, sin embargo, observó conducta ejemplar.